庸報
YUNG PAO
Affiliated with The Shun Pao of Shanghai
101, Rue Du Chaylard, Tientsin
第壹千六百八十六號
今日本報四大張售洋四分
中華郵政局特准掛號認為新聞紙類
館址 天津法租界二十一號路第一百零一號
電話 編輯部三零六九四 營業部三二六六八
電報掛號 一六六一
定報價目 本埠每月大洋一元 半年大洋五元五角 全年大洋十元 外埠(郵費在內)每月大洋一元二角 半年大洋六元七角 全年大洋十二元四角 日本朝鮮價同上 新疆蒙古每月洋二元 香港每月洋二元五角 歐美各國每月洋三元二角 報費先惠郵票作九五折計 本報廣告以五分寸起碼印有價目表可向本館廣告部索取

宋慶齡將由德返國

陳友仁昨在滬談日內發表宣言

即入京訪中央要人

【上海七日專電】陳友仁七日上午偕夫人張荷英女士至岳父張靜江宅接見戚友、陳語本報記者、余因離國日久、對國內情形甚隔膜、故來華小住、並分訪中央老友、現已定下週晉京、宋慶齡現在德、即將返國、記者詢是否應某要人召、商重要事、答不願相告、余日內擬發表談話及宣言、至於汪精衛則久未晤及云云、

一行將歸國之宋慶齡一

王伯羣昨日談話….

否認中美合辦航業

決定無條件的收回內河航權

李仲公贊同利用外資

【南京七日專電】關於中美合辦航業傳說、中外各界極注意、滬航業界方面已表示反對、英國人士尤注目此問題之開展、記者今晨訪交長王伯羣、王語記者、中美合辦航業說、係謠傳、上年美商大來洋行託王外長介紹、謂有餘船出售、係交易性質、並非合辦、且現已擱置、至對航權決以無條件整個收回爲原則、除獎勵商辦航業及造船業外、並遵既定政策、籌辦國營航業、發展國內外航運云云、

王正廷昨日談話

認中美合辦航業不妥

又外傳此事係美船業大王大來氏在滬時向外長王正廷提出條陳、由王外長轉交王伯羣者、記者於午刻訪王正廷、王語記者、外部並未接到此項文件、報載係誤傳、在此內河航行權積極收回之際、我國航業與美國合辦、殊多未妥、現外交交通兩部、正調查消息來源云云、

【上海七日專電】李仲公談、中美合辦航業事、招商局絕未與聞、予雖主借外資發展航業、但反對中外合資經營、

張副司令月底將入關

副司令部設北平

戢翼翹奉命負責籌備

【瀋陽七日專電】張副司令二次入關之期、二月底或三月初決可成行、北平副司令行營、廢曆年後即可組成、內設總務、秘書、軍法、軍醫、經理、參謀、副官七處、上置秘書長、參謀長、有朱光沐鮑文樾分任說、各處長人選均已內定、職員共二百餘人、經費月六萬元、此項組織、係張前交劉光帶京、經蔣主席核准者、現劉已返瀋覆命、行營職權、爲代行陸海空軍總司令職權、處理冀晉察綏及東北四省一切軍務、瀋僅設副司令辦事處、處長下設辦事職員五六人、東北邊署改組、因經費困難、暫時不能實現、張電請李石曾來瀋、商要公、李已有覆電、聞在入京前、將來瀋一行、

【北平七日特訊】平津衛戍司令于學忠、今日上午十時、對記者談稱、副司令部之設立、張副司令之意、決即積極組織、地點決在北平、前已派戢翼翹負責籌備、現戢在太原、商晉軍改編、晉事即可解決、戢尚日內來平、着手籌備云云、

新寧輪被刦

架去搭客十八人

【上海七日專電】新寧輪四日在甬海門外川礁被擄去司賬搭客十餘人、航警茶役死傷各二名、

立法院會議

海軍禮節條例通過

【南京七日專電】立法院七日上午八時、開第一百三十次會議、出席委員吳鐵城等共三十八人、主席院長胡漢民、秘書長李文範、討論事項、㈠本院法制委員會會同經濟委員會報告審查修正建設委員會組織法案、議決修正通過、㈡審議江浙絲業公債條例及還本付息表案、議決付經濟委員會會同財政委員會審查、㈢行政院咨請修改省政府組織法第八條、第十三條、第十四條、第十五條各條條文、農礦工商兩廳、則併爲實業廳案、議決交法制委員會審查、㈣行政院咨請修正行政院各部組織法內常任次長字樣之規定、一律改爲常務次長案、議決付法制委員會審查、㈤審議海軍禮節條例草案案、議決通過、㈥本院法制委員會報告審查修正法規制定標準法草案案、議決付法制委員會重行審查、㈦本院法制委員會報告會同委員會審查河海航行員考試條例草案案、議決照審查報告通過、本案無須經本院審查、㈧本院法制委員會報告審查引水人考試條例草案案、議決照審查報告通過、本案無須經本院審議、

津不設航政局

五航政局將成立

【南京七日專電】交部前呈行政院、擬在上海、漢口、廣州、天津、哈爾濱五埠、設立航政局、經國務會議討論結果、以廣州、天津兩埠、非海航中心、決定將天津局改設於威海衛、廣州局改設於香港、其管理系統、就地域範圍、分區統轄、㈠上海局兼轄江浙皖各埠、㈡漢口局兼轄湘鄂贛川各埠、㈢威海衛局、兼轄直魯遼冀各埠、㈣哈爾濱局、兼轄松黑兩江各埠、㈤香港局、兼轄閩粵桂省各埠、交部已接到行政院此項訓令、正在積極籌備、定兩月內可成立、

內政部準備…

增設移民局

立法院正在核議中

【南京七日專電】修正內政部組織法、除設原有各司、及衛生部改爲署隸屬該部外、並增設移民局、草案經立法院法制委員會審查、經內次張我華列席說明、將提下次立法院會議、

上海郵工潮

堅決要求房貼

【上海七日專電】郵工會七日發表宣言、堅決要求房貼、○○○

華北財政會議

決劃一消費稅率

劃清國地稅收一物不得兩稅

駐瀋日領宴張副司令

【瀋陽七日專電】華北財政會議連日議決各件、先發表九案、重要者爲劃清國家地方歲出入界限、劃一消費稅率、一物不得重徵等、總理陵園建築費東北四省攤解四十七萬元、財政委員會飭各省府提解、又張副司令昨應日領事宴會、賓主極歡洽、

飛來伯昨觀梅劇

定今日來津

昨與梅蘭芳同拍影片

【北平七日電話】飛來伯原定今日隨世界游歷團赴南口遊覽、臨時以患感冒症未愈、致未成行、午前在寓所休息、下午一時往無量大人胡同五號訪梅蘭芳、與梅合拍影片、同時并攝有舞影片、梅化裝甚多、四時美使館參贊博金士宴飛、晚八時飛偕佛來敏爵士赴開明觀梅蘭芳主演之桑園會、飛準備明(八日)晨八時離平赴津、轉秦皇島、乘原船西渡、梅蘭芳決送至天津、

中東路預算

決重加審查

【哈爾濱七日專電】中東鐵路本年度收入預算、理事會前委員會、遵莫德惠意旨、重加審查、決削除一千六百萬元、

石案正兇

解衛戍部

【北平七日電話】謀害石振清案正兇郭來子及趙德義、已於今日下午四時、由公安局解送衛戍司令部、定九日上午十一時開庭審訊、訊畢即呈請張副司令按軍法執刑、

吳佩孚在宣漢

居文天祥祠堂

【重慶七日專電】外傳吳佩孚病危、查不確、吳入川後先住白帝城、旋住大竹、後又住綏定禮木場、去夏遷居河市壩、旋又移居宣漢縣下扒廟文天祥祠堂、態度消極、綏定軍官學校、早已解散、吳最近表示將出川、有回山東蓬萊原籍說、吳語川省某重將領云、本人生前未殺過青年與黨人、何以輿論不諒於我至此、實不勝慨嘆云云、

西藏會議代表

達賴班禪指派

【南京七日專電】西藏會議前後藏推選代表辦法、已經蒙藏會議擬定、㈠前藏代表由班禪指派、㈡後藏由達賴指派、㈢西康民衆代表由各該地方最高行政長官、規定辦法、通令所屬有行政權之院堪布土司等、分別召集互選之、㈣各屬代表選定後、須經最高行政長官發給證明書、以資識別、㈤各處選定之代表、由各該地最高行政長官、限令其開會期前到京、俾免延誤、○○○

處理俄在滬商業

委員會組織章程擬定

【南京七日專電】財部息、關於處理蘇俄在滬商業委員會組織章程、迭經接洽、已由財部呈外部核定會同簽字、呈行政院審核、

【上海七日專電】近頃蘇俄人士試行在中國重得其因南京與莫斯科間外交關係之斷絕所失去之商業地位、蘇俄聯邦聯合煤油托辣斯已遣代表來滬、成立辦公處所、而蘇聯織物事業公司亦設有辦公處所、試行將俄貨侵入中國市塲、但中國官方則在蘇俄商業活動之進行中向僑居中國之蘇俄國民宣告、應因彼等對共產主義之信仰、應受中國政府之檢舉、在官方之宣告中並謂、如蘇俄僑民擾其共產之宣傳、則將不受任何法律之制裁、一九二七年十二月上海蘇聯領事館被封、此間之蘇聯商業組織、亦在當時自行停業、但近頃蘇俄則有再行於中國市塲獲得確固地位之表示、新聞紙上常載有蘇俄商船出現於中國海岸、謀求登岸之許可、蘇俄聯邦聯合煤油托辣斯謂在上海設立辦公處所、實爲不得已之舉、蓋蘇聯政府將在中國以競爭之價格、尋求石油之銷路也、如蘇俄商人無宣傳共產之事實、此種商業活動、相信不致有人反對云(合衆社)

晉各軍長師長….

就職仍遙遙無期

孫楚等十將領致電張副司令

省府改組即定期成立

【瀋陽七日專電】張副司令接孫楚等十將領電、陳縮編苦衷、原文如下、瀋陽副司令張鈞鑒、西景太昭先生歸、備宣鈞座厪念晉局、關垂職等意旨、並將職等苦衷、俱予諒解、聰之不勝五中激越、職等當排除萬難、努力編遣、以副鈞座玉成之至意、除將實施前途、尚有極困難之點、就近向戢胡陳暨商徐楊諸君陳述、乞予轉達懇請俯允外、特此電陳、孫楚、楊效歐、王靖國、李服膺、李生達、楊耀芳、楊澄源、張會詔、馮鵬翥、趙承綬江(三日)叩、

【太原七日專電】商震徐永昌楊愛源承各將領意旨、日內將商洽結果、詳細電張副司令、通電就職尚無期、省府改組現正積極籌備、俟常炳彝到後、即可定期成立、中央視察兵工廠專員胡靈佛萊瑞里、六日離并返京覆命、胡宗銓俟造就視察該廠詳細報告後即返京、

【太原七日專電】某要人語記者、八師長外添護路警備等軍、編遣辦法、大致已商妥、仍係俟軍委會問題解決後、即通電就職、各師長委任狀聞已接到、此項意見已由各軍長聯名電張副司令報告、至軍長人選、津議決定商徐楊傅、馮鵬翥楊效歐兩師屬商、李服膺楊澄源兩師屬徐、楊耀芳王靖國兩師屬楊、傅軍爲李生達及傅自衆之一師、正太護路軍爲孫楚、警備軍爲張會詔、各將領已如此擬議、

胡適在協和醫校講演

中國歷史上的婦女

三百年中有一千七百多個女詩人

顧炎武所受的母教

有趣的統計

幾年前、前任駐羅馬領事錢恂的夫人、曾出版了一本近三百年來中國婦女作家的選集、錢夫人已七十歲、編纂該書費時十多年、曾叫我給它寫序、我把內容試作一度統計的分析、得到最有趣味的結果、第一、這本書告訴我們在近三百年有二千三百一十個婦人寫作詩文、並有大部分的作品已曾印行、這個數目本身對於我是一個啟示、第二、我曾把這些女作家按照她們的生地分類、所得結果如下、

江蘇七四八	浙江七〇六
安徽一一九	福建九七
湖南七一	江西五七
河北五一	山東四四
滿洲四二	廣東三八
湖北二〇	四川一九
河南一八	廣西一五
山西一三	陝西一〇
貴州一〇	內地旗人一〇
雲南六	甘肅四
未分類者二二	
總計二三一〇	

江蘇與浙江佔有最高的百分率、各幾佔全數的三分之一、這兩省如加上安徽則佔全數的三分之二、江蘇、浙江、安徽、福建和湖南加起來、則佔全數的四分之三、這些比例和別人統計同時代的男性作家與歷史人物之地理的分配、是很相近的、所以錢夫人的這本書足能表現中國婦女在文化上的分配情勢、

婦女與藝術

第三、我們一定要注意、在所選的三千篇作品裏、有百分之九十九是詩、關於數學的作品有幾篇、醫學的有一篇、歷史的有六篇、經書與語言學的有十二篇、這可以告訴我們這些婦人所受的教育都純然是文藝的、而當時特出的批評的歷史的研究、在受教育的婦女身上是沒有顯示着甚麼影響、她們讀詩作詩、因爲能這樣作的婦人是被一般尊敬的、雖也有許多受教育的婦女學習繪畫、並且成了成功的藝術家、但這也是屬於文藝教育中的一部分、

女詞人作品

確認錢夫人的這個研究、我們可以指出近三百年來女詩人的數目是着實可驚的、據我所知、這時期的婦女詩選曾有三本出世、第一本成於一千八百三十一年、包括了九百三十三個名子、第二本是一千八百三十五年、內有五百一十三個名子、第三本就是錢夫人在一千九百二十八年所作的上述的這一本、內含括了三百零九個名子、這三本詩選共同地給我們一個一千七百五十五個女詩人的名單、在這些詩選之外、尚有所謂詞選者、大都分寫詩的中國婦女、她們也寫詞、著名藏書家徐積餘先生最近出版了一部一百個女詞人的全集、此外、他又印行了一本近三百年來七百八十三個婦女所寫的二千零四十五首的詞選、

一個大疑問

這種文藝的教育對中國婦女有甚麼好處、它曾否引使她們向對着纏足革命、它曾否給予婦女在經濟上得到更獨立的機會、它曾否實實在在地提高她們在家庭或社會的地位、這都是可以問一問的、實在、婦女的文藝教育並不會引使她們向對着纏足革命、這正同七百年來的理性哲學並不會使中國的思想家感到使婦女「美麗」的那種乖戾殘忍的形式之簡樸一樣、同時這種浮面的教育也未能使婦女在經濟上更獨立、雖然有幾個著名的女藝術家也以很高的價錢出賣她們的書畫、藝術家爲報酬而寫書畫、是認爲不名譽的、所以好家庭的受過教育的婦女自卑地出售她們的書畫、一定是由於緊急的需要、文藝教育雖然淺浮不足實用、

母教的貢獻

但却會提高了婦女的地位、在中國受教育的男子是很少的、受教育的婦女更爲罕見、所以她們也就更被尊敬、同時、這種文藝教育至少可以使她們由到求知的門徑、雖不能引起她們的解放或革命、但能使她們成爲更好的妻子母親、所以我說「一點點學識是危險的東西」的話、是錯誤的、一點點學識總比沒有學識好、這才是對的、

母親是處女

這種文藝教育在使婦女能成爲她們自己兒女的初學教師這一點、却有着很大的價值、中國的女孩子入學同男孩子一塊念書的事是很少見的、如果她們的母親能夠教給她們寫讀的基本、她們就可以有一個較好的受教育的機會、所以我們可以說、近三百年來中國婦女教育的比較普遍的開展、大半是受教育婦女們的自己的勞績、

婦女教育對於她們兒子生活上的重要、我們可以在歷史中找到證據、中國歷史中有許多偉大人物的幼年教育、是受自他們的母親的、孟子在幼年就是受他母親教育的、這種故事已爲人所盡知了、大政治家兼學者的歐陽修(死於一千零七十二年)、在四歲時死了父親、他的寡母教他讀書、因爲沒有錢買紙買筆、便用蘆荻在地上寫字、讓她的兒子讀念、近三百年來的批評學術的始創者顧炎武、(死於一千六百八十一年)告訴我們他的處女的母親、在要結婚的那天晚上死了未婚夫、但她仍然嫁給了他的家、作她未婚夫的養子(即顧炎武)、共過寡居的生活、他的早年教育、對於歷史的知識及愛國的信念、是他母親教給他的、當滿人戰勝明帝國、滿洲軍向她的家鄉前進、她決意殉國、便絕食十五天自殺、她死在一天、她給她的養子留下遺囑、不要接受異邦朝廷的爵祿封賜、果然顧炎武在清統治之下活了三十六年、拒絕對此新朝的一切作爲、

最後的結論

如此說來、因爲中國婦女受過一點點教育、所以中國受了她們的酬報、向對着一切的桎梏羈絆、中國婦女曾經十分盡力在家庭、社會、以及歷史上、謀自己的地位、她們曾治家理國、在文學與美術上有過豐富的貢獻、而最要者則是她們對於她們兒子的所有過教導、如果說她們貢獻的並不太多、那或許是因爲中國不應該多得吧(全篇演詞完)

桂將領通緝令決取消

張桂軍縮編十團

八路軍留一師暫駐桂

【上海七日專電】桂局善後具體辦法、大致擬妥、張桂軍現有二萬五千餘、縮編爲十團、須裁六七千、縮編費須百萬元、由中央發給、軍隊歸陳濟棠指揮、八路軍留一師在桂、辦理善後、期以半年爲限、必要時可展至一年、期滿即回粵、伍廷颺任桂省府主席、黃紹雄任督辦、前頒桂將領通緝令、一律取消、李宗仁白崇禧張發奎電黃紹雄、請中央速給名義及旅費、以便早日出洋考察、

【上海七日專電】陳濟棠因桂事已商定、八日遊鎮江、即晚來滬轉杭後返粵、

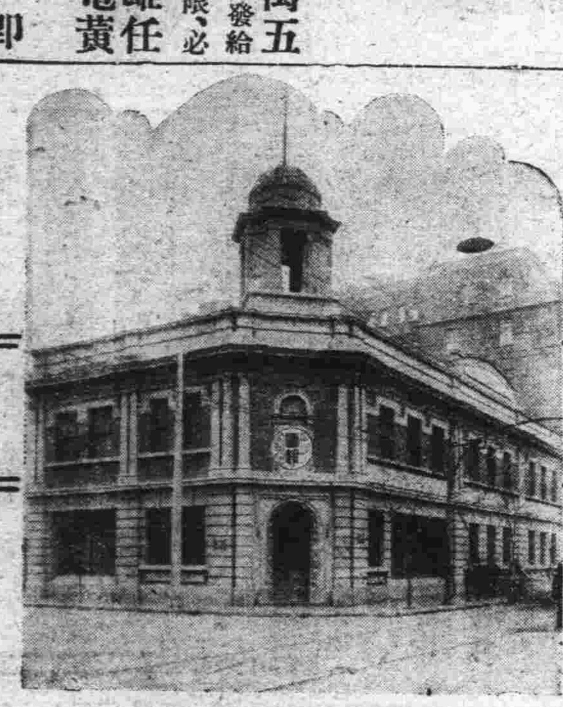

（本報將遷入之新屋攝影）

本報遷移新屋預告

本報自民國十五年創刊以來條已五載在此五載之中同人兢兢自勉努力奮進立言發論惟依民意爲依歸編輯取材悉以新穎敏捷爲鵠的以是備受社會各界之愛護遂有今日之規模茲因報之銷數激增業務繁忙原有屋址頓形狹窄苦難施展現已覓定新址在法租界梨棧浙江興業銀行斜對門即二十六號路二十七號該處爲本市商業最繁盛區域 惠登廣告及訂閱本報者最爲便利新屋後部並興建新式印刷工廠工竣遷移有日再行露布特此預告維希

公鑒　天津庸報股份有限公司謹啓

津…… 支店梨棧大街 電話(四)二六八八 四二九〇
中西禮品 花樣維新 博古仿今 價格低廉 珠寶鐘錶 定表趁心
津 牧…本… 店 分店 估衣街…胡同口路南 電話 …房二二五二 營業部五三三三
…洋灰(現貨充足)…方磚… 公司

星期評壇

本市當商不應反對減息

當商減息問題、本市當商堅持反對態度、其所持理由之不正當、不充足、本報星期評壇、曾略論之、本月二日、社會局召開當商減息會議、議決三項辦法、吾人認為確至允當、詎料當商事後竟謂議決案係由官方強制通過、聲明否認、並呈請停止執行、是誠不可解者也、

會議席上、何能強制通過議案、當商減息、京滬早已實行、毫無困難、何以本市行之、便困難叢生、若謂本市有租界關係、僅華界當商減息、待遇有不平等之感、則當業與他業不同、租界當商不遵令減息、典當者必皆趨華界、華界當商、正可利用租界當商之不減息、發達其營業、租界當商不減息、毫無損於華界當商也、

又據當商公會某君語本報記者、謂官廳如強制減息、華界當商、勢必全移租界、某君之言、未審能否代表華界全體當商、如其能也、是華界當商必欲抵抗國府命令、謀剝削貧民、是真識者所不取矣、

天津女青年會募捐築新屋

天津女青年會自成立以來、已十有八年、歷來為社會服務、為女界謀福利、施教化俗、功績昭著、惜十八年來、迄未有一相當之會所、至今尚係租屋數椽、猶未有一正式會所、殊失社會服務機關之觀瞻、今該會有鑒於此、已組十四隊、分頭募捐、期於短時間中捐得十萬元、建新會所、為天津婦女界樹立一服務永久之機關、固一盛事也、惟十萬元數雖不多、捐之匪易、所望各界士女能了解女青會在社會上之地位、予以深切之同情、盡量贊助、則集腋成裘、不難頃刻而成、況天津為華北唯一商業繁盛區域、人口在八十萬以上、此區區十萬元之女青年會會所、想津人士女總能助其完成、尤希望天津婦女界本身、應盡力出而贊助、苟留省少許化粧脂粉衣飾之費、或撙節若干觀劇以及其他交際之費、留助女青年會、則更能積少成多、女青年會新屋當可於短時期中矗立於天津市中、豈不盛歟、願各界士女起而助之、

由胡適博士的話想起

胡適之先生在北平講演的「中國歷史上婦女的地位」中、有一句話是很值注意的、

他說「中國婦女的文藝教育至少可以使她們得到求知的門徑、雖不能引起她們的解脫或革命、但能使她們成為更好的妻子母親」、這句簡短的話確洞穿了中國婦女教育的實相、

不過在現今的文藝教育及其他甚麼甚麼的教育、其結果的收穫也不過是如此、這並不是刻薄的話、

學文藝的婦女固然可以把自己的「小寶貝」喂得狠肥、但學科學的婦女其結果也往往不過如此、談解脫革命在她們本身便是一種罪過、因為她們的目的僅是妻子母親、雖她們並不計及更好與最好的等級、

誰都不願意說出輕蔑女性的話、特別在這革命的年頭、但看一看許多中學大學女生的目前行徑與將來希望、實使我們不得不悲觀、也許有人說這是整個的婦女或社會問題、但把它整個地看了之後、所得的觀感仍然一樣、

所以婦女教育的最大目的、在目前的中國只是為造就更好的妻子母親、那末、中國婦女的前途怕不會因教育而展開了、然則要依靠甚麼呢、唉、這漫漫的長夜呵、

所望於飛來伯者

飛來伯二次來華、梅蘭芳及其他方面舉行盛大歡迎、但此時頗有人提及「月宮盜寶」的舊事、我們先想一想、在中國人眼裏的飛來伯藝術究竟是些什麼、我們再想一想、在飛來伯眼裏的中國人、又是些什麼、

然後、我們該表示我們的態度了、

我們深深知道「月宮盜寶」中之「侮辱華人」十分之五是因了對中國一切隔膜、十分之五是因了導演者的錯誤、也許全然是導演者的錯誤、本來在一九三〇年的外國人、還有人以為中國人是保有小辮金蓮這些古董的、現在我們希望於飛來伯者、乃是飛氏對其已往錯誤的觀察、應有一番開明坦白的表示、更希望飛氏於離國之後、對於此次來華之印象、更應有一番真摯的表示、

〇〇〇〇〇〇〇

孫連仲部隊…… 昨夜起向贛開拔

高董兩旅先行孫及總部殿後 豫鄂皖邊綏靖會即開

【濟南七日專電】孫連仲部七日晚由濟寧向贛開拔、先頭部隊為高樹勳師董振堂旅、其餘各部隊、陸續開拔、孫及總部殿後、全部到達南昌後、行止聽何應欽命令、

【南京七日專電】孫連仲部五日夜十時、分三列車由濟寧開贛、集中九江、候命前進、六日又續發三列車、據蔣伯誠接孫電稱、該部原定三日開拔、因由嘉祥開濟寧時、途中遇雨、故五日始發、

【南京七日專電】豫鄂皖邊區綏靖會議、定下週舉行、會商三省邊區綏靖事宜、行營已通知李鳴鐘蕭之楚葛雲龍屆時出席、

【廣州七日專電】嚴應魚奉命、五日由省開往北江、協剿李明瑞部共匪、

【漢口六日國聞社電】徐源泉準八日赴沙市、指揮各軍進行清勦事宜、督辦署重要職員定先行前往布置一切、湘匪陷資興、何鍵已派兵往防、三日內可收復、據報、閩寗德叛兵已退出城外、

實業部將發行政宣言 決重用專門人才 利用外資興大規模產業

【南京七日專電】孔祥熙現擬定實業部行政宣言、內容共三十三項、日內即可發表、原文甚長、略謂、現在國家統一完成、訓政實施之際、自當以民生為當務之急、而當茲兵革之餘、百業凋敝、政府自當首以林墾啟發東北西北西南荒地、移民殖邊、以固國防、俾人得平均分配、繼以獎勵農林漁牧、開發礦藏、使地無藏貨、人盡其力、以增加生產、出口貿易、得以充分增進、國民經濟、得以充分發展、勞資協調、家給人足、民生樂利、自納斯民於軌道之中、次列舉(一)謹遵總理民生主義及建國實業計畫、開發國家富源、改善人民生計、(二)勵行農林工商礦墾漁牧各種法規、以為實業界之切實保障、並予相當時間、續行召集農林漁牧礦墾等會議、(三)重用專門人才、予以各種便利、俾盡其所長、以補助工商業之改進、(四)於遵守中國法律之範圍內、利用外資、振興大規模之農林礦墾漁牧工商事業、

【南京七日專電】本年一二三月林墾行政計劃綱要、業經實業部擬妥、原文如下、(一)派員視察各林場、並擬具切實整理方案、(二)整理各種木材標本、並分類陳列、俾供研究、(三)繼續整理東三省國有林、並派員前往、實地調查、(四)通令各省主管機關、保護森林、並將十九年植樹節所植苗木、成活株數、呈報備案、(五)通令各省主管機關、派員調查、測繪森林地及荒地、(六)籌辦首都造林運動宣傳週、咨行各省、於總理逝世紀念日、一律舉行植樹式、(七)召集中央模範林區林務會議、(八)整理九華山林區界、試辦墾牧、(九)擬定中央及各省林業試驗場方案、(十)擬定森林警察訓練所方案、(十一)令催各省主管機關、調查墾務、具報備查、(十二)根據土地法規定、擬訂墾務條例、(十三)籌議保護墾區、(十四)發放官私荒地、並處理墾務糾紛、(十五)調查各省墾務、

導淮委員會改組明令已下 北平大學校長亦發表

【南京七日專電】國民政府七日命令、一、國民政府主計處未成立以前、所有主計處組織法內規定應辦事項、着由主計處籌備處先行負責辦理、此令、二、導淮委員會委員長蔣中正、副委員長黃郛、委員陳其采、陳立夫、段錫朋、吳敬恒、張人傑、吳忠信、麥煥章、李儀祉、王震、莊崧甫、楊永泰、沈百克、許世英、陳怡、王祺、均免本職、此令、三、兼財務處長陳其采免職、此令、四、特派蔣中正為導淮委員會委員長、此令、五、特派黃郛為導淮委員會副委員長、此令、六、特派莊崧甫、陳其采、陳立夫、吳忠信、楊永泰、張人傑、吳敬恒、陳體德、段錫朋、李儀祉、沈百克、王震、許世英、陳懋觀、王祺、沈怡、陳體鑄為委員、並指定莊崧甫楊永泰為常務委員、此令、七、任命沈百克兼導淮委員會秘書處處長、此令、八、特派孫科為國民會議選舉總事務所副主任、此令、九、兼行政院長蔣中正呈、據財政部部長宋子文呈請任命胡星池為淮南鹽運副使應照准、此令、十、湖北省政府委員黃昌穀久離職守、應免本職、此令、十一、任命陳光組為湖北省政府委員、此令、十二、任命陳琢如為江蘇綏靖督辦公署參謀長、此令、十三、任命盧典書為江蘇綏靖督辦公署參謀長、此令、十四、國立北平大學校長李煜瀛呈請辭職、准免本職、此令、十五、任命沈尹默為國立北平大學校長、此令、十六、國立北平師範大學校長易培基呈請辭職、易培基准免本職、此令、十七、任命徐炳昶為國立北平師範大學校長、此令、十八、任命王章祜為兩淮鹽運使、此令、十九、山東鹽運使陳璟應免本職、另候任用、此令、二十、任命張俊為山東鹽運使此令、廿一、任命劉守愚、莊權、張亮蔚為兵工研究委員會專任委員、此令、二十二、鐵道部總務司司長陳延炯、應免本職、此令、二十三、任命梁寒操為鐵道部總務司司長、此令、二十四、鐵道部參事梁寒操應免本職、此令、二十五、任命孫鶴齡為鐵道部參事、此令、二十六、軍政部軍需署儲備司被服科科長呂咨瀛、另有任用、第一被服廠廠長周亮、均另候任用、應免本職、此令、廿七、任命汪達楠為軍政部軍需署儲備司被服科科長、呂咨瀛為軍政部第一被服廠廠長、張乃恒為軍政部第一製呢廠廠長、第一製呢廠廠長韓海成、嚴陵、韓海成、周亮應免本職、此令、

蘇俄籌備大跑狗 廣漠的跑狗場

【莫斯科六日蘇聯社電】(飛行化學會)現正籌備一大規模賽犬運動、自阿札得加半島之彼特魯巴夫羅夫斯克至莫斯科、兩地距離約在一萬二千至一萬四千公里之間、此種比賽之目的、在確定公務犬之耐久力、同時使「北方大路」之印象廣播於各地、

禁人口押賬

【濟南七日專電】省政府令民政廳並布告飭令各縣、嚴厲禁種烟苗、又禁止人口押賬、

平人民團體指委明晨就職

【北平七日特訊】本市工人、商人、農人、婦女、學生各團體指導委員、俱經市黨委會派定、現定於本月九日上午該會總理紀念週後、舉行各該團體指委宣誓就職典禮、通知業於今日分別發出、就職後、並定期召集各該團體指委、分別談話、茲錄各指委名單於下、農人團體指委、韓儒霖、崔尚之、王星之、胡聖瑞、范雨農、蔣子厚、單綬卿、郭少卿、高星輔、工人團體指委、關玉林、王世珍、賈和祥、曾幼軍、馬駿、曹嚴明、張恨愚、孫世芝、王福海、商人團體指委、高倫堂、齊燮揚、宋華甫、鄒泉蓀、湯書田、白會餘、信勛、隋少納、牛新儒、學生團體指委、李過之、杜鳳鳴、湯琴、劉毓章、李仿吾、傅啓經、侯漢卿、郭亮才、周旭東、婦女團體指委、莊靜、沈靜、張英、

揚子江整委會昨開會議

【南京七日專電】揚子江水道整理委員會七日下午三時開會、出席俞飛鵬蔡增、對進行水道各項工作、有詳細討論、

挪使今日入京

【上海七日專電】挪使奧白脫定八日晚晉京、晤王外長、商要公、

唐紹儀過滬返粵

【上海七日專電】唐紹儀晉京、接洽中山縣建設及開闢中山港事、八日可返滬、即赴粵、

中國國際貿易協會決加入國際商會 今年推郭秉文等出席

【上海七日專電】中國國際貿易協會七日開理事會、推定陳光甫張公權等五人爲常務理事、并議決加入國際商會、該會五月四日在紐約開第六屆大會、推郭秉文貝淞蓀等代表出席、

二七紀念 長辛店昨開會

【北平七日特訊】昨日爲二七慘案第八週年紀念日、平漢全路工人休假一日、工聯會是日上午十一時在長辛店舉行紀念大會、參加者二千餘人、平市各機關各團體代表、均於上午搭車前往、十一時、鳴炮開會、

會執委葉虎臣主席、行禮畢、即由主席致開會詞、次由平漢鐵路駐平辦事處長葛遭致詞、次由各代表演說、下午一時、呼口號散會、全體來賓、於下午四時仍搭原車返平、

于鳳至返瀋 昨晚已啓行

【本埠特訊】張學良夫人于鳳至女士日前由平遊覽回津後、已於昨晚返瀋、北寗路局特備花車一輛、附掛於昨晚十一時半平瀋快車之後、張夫人登車時、軍樂大作、本埠各要人、均赴站歡送、

縮小省區問題 添聘專家討論 中政會令張我華起草方案

【南京七日專電】縮小省區問題、中政會交地方自治組特務秘書張我華起草、備提國民會議、張與各組特務秘書會商結果、呈中政會添聘與地專家數人、共草方案、

胡若愚將赴瀋

【瀋陽七日專電】青島市長胡若愚奉張電召日內來瀋、

【瀋陽七日專電】東北航空教導隊定十日行畢業禮、並實施演習、張定親發證書、

【瀋陽七日專電】東北航空司令部擬在北陵建築飛機場、現新場址已勘定、三月間興工、

陝整理賦稅

【西安七日專電】中央陸軍校陝西區考試委員由巖等在陝任務完竣、特回京復命、十七路總指揮兼陝省府主席楊虎城氏四日在新城總部設宴為由等餞行、又陝財廳長李志剛擬具整理賦稅、登記不動產契約辦法、經陝省府第十一次政務會議議決、由財廳長高等法院長建設廳長教育廳長省府秘書長共同審查、

日本皇室…… 下月將慶弄璋

宮廷官吏相信將誕皇子 皇室財產值五千萬萬

【東京七日專電】日本皇室希望皇后於三月十五日左右、為第四次之生產、朝廷官員相信此次所生爲能承繼國位之皇子、將來繼續其父天皇、爲日本由神武帝傳下系統中之第一百二十五代皇帝、皇室方面日日舉行宗教儀禮、至皇子誕生始止、並已選定保姆多人、而該保姆等亦曾學習宮廷言語、該宮中所言者與日本一般者不同也、該皇子將分承世間最大財產、日皇室之財產、估計約值五千萬萬金圓、據一千九百二十年之財產調查、皇室有地三百八十餘萬英畝、約值日金六萬三千七百二十三萬四千元、此外尚有價值日金三千四百一十萬五千元之房產、及與此價值相等之傢俱與藝術珍品等、牲畜一項附產、即值日金二千一百一十三萬二千元、皇室更有價值日金數萬萬元之股票、佔日本郵船會社、正金銀行、橫濱銀行、日本工業銀行、台灣銀行及東京帝國飯店等股票之大宗(合衆社)、

整頓北平電車 于學忠任董事長

【北平七日特訊】平市電車公司董事長王士珍逝世後、已推選于學忠繼任、于定本月十日就職、聞對該公司路政、將設法整頓、禁止軍人無票乘車、對於前發之免費證、將有嚴格限制、

法國賭博俱樂部將在巴黎近郊開幕 荒涼湖邊又將趨於繁榮

【巴黎六日專電】法國賭徒因恩金俱樂部有在離巴黎不遠之地方又行開幕之消息、現皆希望重理其愛好之賭具、緣在歐戰爆發後不久、法政府即將恩金俱樂部封閉、該俱樂部由法帝劉時代即聞名於巴黎城外之小湖邊上、政府當時並禁止在法國巴黎、里昂、波爾多、馬舍爾茲、里爾五大城外六十二英里內開設一切俱樂部、政府更封閉巴黎一切公開賭博團體、故此舉使法當局之收入減少甚多、近頃下院經濟討論會、為謀求一九三一至一九三二年之預算相抵、建議廢除對俱樂部及公開賭博團體之禁令、此項政策可使政府年收賭博稅三百二十萬金元、與所公佈之預算相抵、但此建議尚未在衆院通過、有大部之衆院議員反對在巴黎及其他大城重開賭博之場、大戰前賭於恩金俱樂部一夜負去一週所入之千百書記及小工資之工人、又重來作孤注之冒險、將來在衆院內將有激烈之爭戰、但小賭者則希望此政策被衆院承認、彼等以爲此種納稅甚爲正當、自恩金俱樂部被封以後、小湖邊之村莊已形荒冷、許多優等之飯店、咖啡館及旅館亦已破毀、爲國會通過恩金俱樂部重行開幕之提議、則該地將重復其當日之繁華、而政府亦將有一大宗收入能與預算相抵(合衆社)

莫德惠提議…… 派要員赴俄調查

莫德惠呈蔣報告書內容

【南京七日專電】莫德惠呈蔣主席報告書、文長約萬言、內容計分六點、(一)抵莫斯科後、與加拉罕非正式談判經過、(二)兩次正式會議結果、(三)俄方堅持伯力紀錄之要點、(四)我方予以駁斥、毫不妥協之經過、(五)代表權限之商討情形、(六)二次會議未提伯力紀錄、蔣主席接到該報告書後、已交文官處審核、決於中政會十日之外交組會議時、提出作討論對俄方案資料、莫德惠聞亦將列席報告、

【南京七日專電】莫德惠向中央建議、以中國對俄情形素極隔閡、為慎重研究俄事起見、請遴選重要人員赴俄、實地調查、作為解決中俄會議之考證、

烟突怪人…… 判徒刑三個月

法庭審問時的一幕 怪人當法官望烟突而慘然

【橫濱五日特電】烟突男田邊潔、曾以侵入家宅罪被起訴、受橫濱裁判所審理、今日判決受徒刑三月、但緩刑二年、

【東京二日通信】造成世界新記錄之日本川崎富士紡廠工人田邊潔、自入醫院療養後、近已痊愈出院、被法庭以家宅侵入罪、起訴傳訊、上月二十二日下午十時四十分、由橫濱區裁判所開庭傳訊、是日由加賀町警署、及神奈川縣之特別高等課、派出警察五十餘人、居時男女傍聽入有二百餘人、但以入門時、警察舉行嚴厲之身體檢查、故結果減至七十餘人、是日怪人之兄日本大學教授田邊壽利、亦來觀審、怪人到庭時、衆爭欲一睹其廬山眞面、乃知這一顏面潔白之青年、已迥異衆者自烟突下降時之鳥黑而發油光、開審後、庭上問以「何故作此等怪事、」怪人答謂「因爭議已有四十日之久、目擊工人方面、將被對方所壓倒、欲思出一驚人舉動、使爭議延長、與對方久持、」於是法官復與之作關於烟突之問答、

(問)爾升登烟突做得甚好、(答)因係作持久戰之故、(問)爾自杉田處、得款何用、

(答)為購物之需、計所購者為襪、手套、蝙蝠牌紙烟十盒、火柴一盒、乾烏賊二十個、七格酒一瓶、橡皮糖一包、遮雨油紙一張、將上項各物、包於紅旗中、插於腰際、以背向敵內守衛室之門前而過、遂即升登、

(問)爾抱決死之心、而爲之耶、(答)確係如此、(問)聞爾時時下降、此在何時、(答)偶於晨間爲之、或在夜間、但已不復記憶、因彼時對於時間之觀念、全已混亂、(問)此誠奇事、但爾以爲所作者、爲好事抑壞事、(答)無所謂好壞、苟不出此舉、則我等之生活、將無從保障、但結果則目的仍一無所達、歸於慘敗、

怪人至此、聲音遂望法庭之烟突、不勝悽然、至此、乃由律師請怪人之兄壽利、勞農黨市議員系川氏爲證人、時方正午、庭上宣告休息、午後一時二十分、復開審、証人於是由檢察官宣佈怪人處徒刑三個月、

金城銀行發給股息通告

茲經本會議決自本年二月十日起發給十九年份股息屆期請各股東携帶股票向各地本銀行取付除已分別函達外特此通告

金城銀行董事會啓 (B2856·2·21)

中國大陸商業公司發給官紅息通告

茲經本會議決自本年二月十日起發給十九年份官紅息屆期請各股東携帶股票息摺向天津本公司取付除分別函達外特此通告

中國大陸商業公司董事會啓

浙江興業鹽業金城中南大陸銀行經付中興煤礦公司債券第八期利息公告

本行等頃又由中興煤礦公司撥到第八期券息并延期息款於國歷二月二日起連同第七期息在上海或天津浙江興業銀行一并核付每券附發延期息三元六角即請携帶債券憑取爲荷

秀鶴圖書館中西文小說出租簡章

本館自登刊中文小說出租消息以來詢問此事者日有數起今爲雙方便利起見謹將租書簡章公布於下再啓者本館西文小說租書部成立已有年餘唯恐中國人士知者殊鮮藉此一併奉聞

(一)租書費(甲)中文部預定一月者一元預定半年者五元(乙)西文部預定一月者三元預定半年者十五元此款項均須先惠概不記賬(二)租期至短爲一月(三)押款中文部兩元西文部五元此款於租期滿後不再續租時如數發還(四)每次租書以一種爲限成套之書須先後租看不得一次租借全部(五)書閱畢之後可以自由更換唯每天祇以一次爲限(六)租書者對於所租之書須加意愛護退還時遇有汚損或短篇等情須按定價賠償

附註 上項簡則如有未盡善之處本館得隨時修改之

天津法租界中街三十二號門牌 秀鶴圖書館啓

天津中國實業銀行鈔票兌現地點

本行鈔票在營業時間隨時兌現凡遇例假或逾本行營業時間持票人請至本行兌換所及本埠各銀號掛牌代兌機關照常兌現並將各兌現地點列下

本行兌換所宮北大街 永濟銀號宮北大街 永信銀號法租界四號路 恩慶永銀號英租界小白樓 桐豐銀號日租界旭街 天瑞銀號針市街 P

律師翁鳴瑝林尊鼎聯合事務所

天津特別三區二緯路八號 電話四局〇三〇三
北平東四十二條辛寺胡同十號 電話東局三一二〇四
北平西城前百戶廟甲廿一號 電話西局一八四三 P

通成公司獨家經理 山西保晉 大同 晉北

廠內自取每噸價目 批售價目面議

保晉 大塊十八元五角 小塊十九元 碎塊十五元五角 碎末七元
大同清二炭 十五元五角
晉北炭烟渾炭 十三元

售煤處河東晉北煤棧舊址電話三二二八五 三三四四一

律師李炳陽啓事

茲受任東昇永衡官銀號世合公銀行功成玉永衡茂寶隆竣永衡德匯莊裕源公金店聘爲常年法律顧問除另結正式契約外此佈

事務所 天津日租界吉野街十八號電話二局二〇七六號 北平彰內西磚胡同二十四號電話南局四九〇號 C

新華信託儲蓄銀行通告

本行承新華商業儲蓄銀行舊有規模由中國交通兩銀行招添資本積極改組擴充業務並推董事監察人主持辦理業經呈准財政部備案自民國二十年起改用今名總行移設上海以北平天津兩行爲分行所有前新華商業儲蓄銀行一切營業及債權債務槪由本行繼承處理特此通告

新華信託儲蓄銀行

董事長 馮耿光
常務董事 張嘉璈 胡祖同 宋漢章 王承組
董事 方仁元 卞壽孫 楊德森 王志莘
監察人 汪振聲 唐壽民 莊鶴年
總行 總經理 王志莘 副經理 孫瑞璜
北平分行 經理 曹汯
天津分行 經理 俞鴻

總行 上海江西路三六一號 北平分行 北平前門外廊房頭條 天津分行 天津法租界中街 (B2836—2·13)

永明人壽保險公司二十年期預定分期支款保險法

此種保險新法。係本公司就數十年之經驗。爲適合各界之需要而創設。其法有多種變通條件。任保戶選擇。故無論政商各界。是否有家庭負担。或向未授室。皆能適宜。此種保法之特點。即保滿十年時。保戶可預支保款之一部份。而保險單之效力。并不因此而減損。至滿足十五年時。復可取出一部份。至二十年期滿。再取其餘部份。有此特點。故對於凡有兒女須入學者。或將自辦商業需資本者。皆極適宜。此新保險法。對於老時儲蓄休養費者。最爲合宜。其數固極可觀也。苟因欲悉詳章者。函索即行寄上。

華隆洋行經理 英租界中街工部局對過一八七號

大長城香烟空前換畫片

本公司大長城香烟久已風行南北茲爲酬答愛國諸君起見特將烟絲格外提高售價更從

天龍電燈公司

供給一切工業應用及馬達電力之電流

山西編遣問題不決

晉民衆其何以堪

廿日內汾陽一縣供應達二萬餘元

地方充滿悽慘和恐怖

【太原五日通信】山西自各軍雲集以來、地方人民惶惶不安、供應數目、爲民國二十年來所罕見、各地人民、迭經呼籲、但各軍蝟集晉境、既無出路可找、又無防地可遷、輾轉移動、終不出山西境內、兼之各軍事將領、忙於編遣問題、對於軍容、無暇顧及、又値隆冬嚴寒、各地人民、居恐怖狀態之中、編遣問題解決稍遲、則各縣人民、恐無噍類矣、所有各軍入晉以來、人民供應、各縣駐紮情形、記者曾加詳細調查、茲先將汾陽、啍縣、繁峙三縣情況、分紀如次、

汾陽 計有第二方面軍軍官學校、砲兵團、手槍團、訓練總監部、共二千三百餘人、軍校長爲李正興、砲兵團長梁國棟、手槍團長劉田、軍官校及砲兵團、係去年十一月十日前後、由晉城開到、手槍團及訓練總監部、係去年十一月十四五日由太原開到、該軍開到後、地方供應谷米三萬零二百零四斤、約合洋三千三百二十二元四角四分、白面三萬三千六百五十四斤、約合洋六千七百三十元零八角、柴七千一百五十斤、炭七萬三千零九十五斤、約台洋六百九十四元四角二分、草八萬七千六百斤、約合洋一千零五十一元二角、料二萬六千三百八十斤、約合洋二千三百四十七元八角二分、大車四百零二輛、約合洋五百八十二元二角、駝騾六十二頭、約合洋三千十一元、工役三千五百二十八名、約合工資洋一千九百六十元零一角、計二十日之內、共供應二萬六千七百一十八元九角六分二厘、

啍縣 駐有李服膺部第四十團暨第四十一團第二營、暨十五師師部、共約二千四百餘人、師長爲李俊彥、團長王掞榮、第二營長趙聰五、自該部開抵啍縣後、地方供應谷米五萬七千一百五十九斤半、約合洋六千八百五十九元一角四分、白面十六萬八千八百八十五斤、約合洋三萬七千一百五十四元七角、（此項白面內有第二軍糧處十萬斤餘均爲過往各軍所用）柴二千零四十七斤、約合洋一十二元四角四分四厘、（炭七萬一百九十二斤、約合洋九百一十二元四角九分六厘、草十一萬六千一百三十六斤、約合洋一千三百廿二元七角二分、料三萬八千二百三十斤四兩、約合洋二千八百廿三元二分五厘、車（內尙有馬）三千四百七十九輛、約合洋一萬八千八百五十九元五角、駝騾一千一百七十三頭、約合洋一萬五千三百三十元、（此項駝騾、內有騾八十九頭、由地方備價購買、並隨用價七千四百一十四元、騾夫八十名、總計工資六千九百二十六元三角、其餘均係臨時向民間徵發）工役五百六十七名、約合洋一百七十元一角、銀洋六萬七千二百元、其他各軍所需麩皮洋燭鹽油饅頭等項、共合洋四百五十九元九角、計全縣人民供應過軍及駐軍花費、合洋二千八百零四元二分五厘、

繁峙 駐有第五軍十四師四十二團第一營、營長李壽先、官兵共五百零一名、係去年十二月八日由五台開到、紀律較其他各軍尙好、故地面頗爲安謐、担負稍輕、計該營開到後、用米二千七百斤、約合洋二百四十三元、白面八百三十斤、莜面六千二百八十斤、二宗約合洋一千一百八十六元七角六分、柴五百斤、約合洋四元、鬮炭黑炭共三萬零八斤、約合洋二百零九元零三分九厘、草四千五百四十九斤、約合洋五十九元一角九分、料一千三百八十斤、約合洋九十四元二角二分、總共合洋一千七百九十六元二角五分九厘、上列各縣供應、只就其大者而言、他如軍事特捐、及一切雜征各欵、尙不在內、○○○

水綫合同草案

日內在京簽字

中日滬崎線已商妥

【南京七日專電】大東大北太平洋三水線公司合同草案、大體已磋商就緒、公司代表卽赴滬、交通部所派接洽員沙曙雲等七日返京、各項手續已辦竣、三公司代表十日來京、續開會議、簽定合同、

【南京七日專電】中日電信交涉、日代表吉野圭三等六日晚赴滬、莊智煥余側照等亦同赴滬、雙方在滬作非正式接洽、聞滬崎水線合同草案、大致商妥、

日本郵局長

虧欵潛逃

【南京七日專電】交通部以龍井村郵局局長日人虧欵潛逃、閱日代經外部轉達日方查緝、聞日代辦已復外部、謂已轉達該國政府探查、

法官殺情婦

案情太離奇

將解瀋審究

【瀋陽七日專電】法官葉翼熊殺人案、濱江法院久未判決、張副司令恐有流弊、特囑東北最高法院依法移轉瀋審地方法院管轄、昨該院已派員赴哈提案審究、

【哈爾濱五日通信】濱江地方法院、對於葉翼熊謀殺張麗卿一案、已公審兩次、上星期本應舉行第三次公審、因審判官買庭長抱恙、所以停頓、目下買庭長病已痊可、不日卽將開第三次公審、但此案內中情節離奇、張麗卿所供、不無顚倒之處、買庭長爲愼重計、昨日特開調查廳、傳張麗卿到案、又從詳偵查一次、以免詞供不符、然後令張畫供、大約三次公審、卽在目前、○○○○○○

四川石柱一帶……

赤化的神匪四萬人

戴紅巾穿紅衣英雄帽大繡球

與湘鄂共匪關係密切

【萬縣廿三日通信】四川石柱及鄂邊建始利川一帶、山谷險峻、原有匪首張曉萍鍾占廷（綽號矮子老沙）等在該省僻壤邊境爲亂、官軍屢往征剿、均以地勢關係、迄未蕩清、該匪首等近渠合失業無知人民及奉大巫神匪共約四萬餘人、在石柱一帶地方、搶刦富戶、燒

燬房屋 并沒收富農財產、與政府抗捐拒稅、姦擄婦女、提倡共產公妻、殘殺良民無數、綁票有二百餘名、限十日不取、立栓在樹杪、綁者叫苦之聲、慘不忍聞、據匪窟中逃回者云、該匪常有湘鄂匪共公文往還、關係密切、平時遇身盡著紅服、頭

裹紅巾 所用武器、盡土造槍、前膛槍、毛瑟槍、戈矛、羊角、大刀之類、以二十人編爲一小隊、每小隊推一人、執紅旗、執旗之人身著紅衣、鑲滾黑緞、兩臂兩腿密綴銀扣、胸背銀扣、共約二百餘顆、頭戴英雄大帽、挽

大繡球 一枚、足登花特別伶俐、作戰時勇敢百倍、此十人卽隨之衝突、紅旗倒後、該小隊卽行瓦解、更設有大紅旗、旗頂有若干小紅鬚、卽標識各小隊者、各隊視紅旗爲其標準、衝鋒時吹角及號（卽前淸時俗呼過山號）聲震山谷、驚嚇聽聞、輒使官軍不能持槍射擊、勇猛萬分、現二十一軍楊國楨旅正往兜勦、

稀奇的家庭

鐵路木工夫婦 五雙孿生子女

美國民息爾崖城之科羅哥夫婦、生子女十四人、內有五對孿生者、科氏爲一鐵路木工、每月入欵只一百七十五圓、但科夫人治家勤儉、故尙不致虧累、據科夫人語人、伊希望家庭中至少再有一對孿生兒女云云、圖卽爲科氏夫婦與彼等五對孿生兒女之攝影、中坐者卽爲科氏夫婦、懷抱中之一對爲彼等最幼之嬰兒、右立一對年七歲、左立一對年十一歲、後方立者、一對爲十六歲、一對爲十八歲、

晉綏軍縮編竣事

軍餉即確定

戢翼翹對記者談話

望各軍長捐成見服從津案

【太原三日通信】連日晉綏軍隊編遣不能解決之問題、國內人士、莫不灼灼注視、據聞內部異常複雜、徐永昌原定昨午在綏部召集各軍長開會、作進一步之詳商、臨時改在新民中正街二十六號張會詔宅、迄下午三時、楊愛源、馮鵬翥、于鎭國、李服膺、張會詔、孫楚、豐芳、楊效歐、楊澄源、李生達、及騎兵司令趙承綬、憲兵司令李潤發、砲兵司令周玳、暨居間調停人趙戴文、高步青、傅存懷、陳增智等均先後到達、三時半開始討論、今（一日）日下午三時、記者赴山西大飯店、訪戢翼翹、投刺後、稍候卽由其隨員魏某導入戢住室、戢與記者寒暄後、卽作下列之談話、（問）現已達何程度、（答）各軍長以天津會議所決定者、與山西實際情形懸殊、恐

編餘 官兵太多、遣散地方、此固爲各軍長不得已之苦衷、但天津會議所議決者、爲蔣（介石）張（學良）往復商定、故難變更、因此雙方尙未趨於一致、日來雖經各軍集會協商、尙無具體結果、不過雙方較前似已接近、解決當不在遠、（問）編遣與點驗是否同時舉行、（答）編遣與點驗爲兩事、不能同時舉行、余（戢自稱）來晉任務、只負編遣責任、未負點驗使命、將來編遣竣事後、張副司令、重行派員來晉點驗、點驗後、卽按花名册正式鉋餉、一律編爲國軍、（問）宋（哲元）龐（炳勳）孫（殿英）各師、編遣情形如何、（答）宋孫等師、已無問題、孫師現已編竣、宋龐兩師、五六日內、亦可竣事、最近期內、張副司令卽可派員來晉點驗、（問）點驗人員與程序已否確定、（答）尙未決定、將來

點驗 時、擬分晉南晉北兩行、以免徒勞跋涉、遷延時日、（問）昨晚各軍長會議、傳出八師外、另加護路及地方兩軍並三個警備司令、先生對此有何意見、（答）津會所決定者、恐難變更、余對各軍長所擬辦法、毫無主見、時擬以友誼私人資格從中調停、至八師外再編其他名目、此爲晉綏各將領內部之問題、亦爲編遣以外之問題、此項擬議、各軍長向蔣張請示後、或可容納、至余之任務、只要與津會所議各案不衝突、卽可負責進行、（問）軍長制是否撤除、（答）軍長制、原爲統率便利計、故如此設置、至取消一節、恐難實現、（問）先生對各軍長連日會商情況、有何感想、（答）余所唯一希望、卽各軍長化除私見、迅速順序編遣、編遣後、餉項卽可確定、地方人民負担、亦可提前

解除 山西人民、不至供應不暇也、（問）張副司令允籌之二百萬編費、已否籌妥、（答）張副司令在津發各軍之九十餘萬編遣費、其中八十萬、爲蔣撥給副司令部之一部、由張分撥各軍、亦爲權宜之計、張並由私欵十餘萬、成九十餘萬、在津分發、實爲利於編遣、至二百萬、並非編遣費、爲整理晉省金融之費、此欵已由河北省各項國家稅中籌妥、由張担保、借給山西、將來尙須歸還、最後又談及張學良於日昨致電徐永昌、請各軍長派來代表晉謁、月在瀋時、對山西情況、作數度之詳談、本人已澈底明瞭、惟祇轉告各軍長、諒解天津會議之苦衷、仍希維持原議進行、以期早爲解決、至各將領所陳各節、在可能範圍內、當儘量採納、談至此、有他客來、記者卽興辭而返、

三學徒入山尋仙

騎驢過楓橋夜宿華山洞

但聞犬吠聲不遂求仙夢

神怪小說的影響

【上海五日通信】法租界霞飛路生生洋服號學徒成志利、賀雲利、唐丹標三人、因思想受神怪小說麻醉、留書相偕逃亡學道、此事發生、鬨動全城、茲悉該三學徒於前月廿九晚自店中逃出、卽搭快車至蘇、在蘇州旅舍住宿一宵、本月一日雇驢三匹、向西往尋修道處所、由閶門而楓橋、而西津橋、而白馬澗、至華山、華山之頂有岩穴一、恰合三人居、彼等卽擬宿處穴中、靜想成仙、此時囊中已無分文、身邊僅餘燒餅三個、衣服數事、書籍若干、幾成餓莩、幸山腰有寺一所、曰華山翠巖寺、寺中住有高僧數輩、是日傍晚、該寺大法師惟祉偕巡邏山林、聞人聲與犬吠聲、循跡往尋、見三人躑躅岩上、形跡可疑、料爲商店逃出學徒、卽引歸寺中、多方開導、並留飯食、三人亦從此覺悟、卽由該寺惟祉大法師寫掛號信與生生號、由生生通知其戚友四人、往山領回、該三徒已於今日安全抵滬矣、

王樹常檢軍

日內赴瀋陽

【本埠特訊】王樹常主席昨日十時偕副官二人、衛隊一排、赴津浦路沿線、檢閱騎兵第五旅步兵第二旅、卽晚返津、定八日赴軍糧城塘沽檢閱步兵第二十五旅、將來返津擬休息三兩日、卽赴瀋陽謁見張副司令、有所報告、

卜爾熙返國

今日離平過津

【本埠特訊】據確訊、德國公使卜爾熙定於今日由平過津赴滬、再轉海道回國、屆時本市公安局將派代表及樂隊等前往車站歡送、◇◇◇◇

公道每十支裝空包三十個換精美畫片一張

中國南洋兄弟烟草公司謹啓

麪粉公司及各工廠等所用多量之大電力定有特別價目有意者請臨敝總公司接洽爲荷

義租界三馬路二號　電話四零六九零號

JACOB & Co's ROYAL AFTERNOON TEA

健康餅乾公司

啓者本廠創自英國垂數十年悉心研究不厭求詳精製各種餅乾應有盡有暢銷海外遠近馳名如麥穗餅乾午茶餅乾什錦餅乾會蒙各界推許有補助衞生之功誠精良佳品也茲以改革慶賀新歷年時既荷蒙各界爭先採買用作送禮之祝敬而數千年舊歷節將屆接踵前來購買備作饋送者亦絡繹於途恐各界未及週知譯登報端如蒙賜顧請向本埠各洋廣貨鋪鮮藥局或食品店均可接洽格外克己無任歡迎

天津總經理麥邊洋行謹白　（B2834—2·28）

萬國儲蓄會

本行購置各項有價證券及抵押品等爲儲戶之保障

結至西歷一千九百三十年十月三十一號止

上海法租界工部局債票洋一萬四千九百六十一元八角九分、漢口法租界工部局債票洋七千三百七十八元六角一分、漢口第三特別區債票洋二十二萬二十三元四角五分、上海福利公司債票洋八萬三千零六十一元一角二分、泰興公司債票洋六萬七千一百七十三元八角三分、北京大飯店債票洋一元、遻羅旅館公司債票洋三萬五千元、上海中國營業公司債票洋一百八千八百二十三元九角六分、上海普益地產公司債票洋一萬三千六百五角五分、上海法國總會債票洋十一萬六千五百二十一元六角、漢口西商總會債票洋一萬六千四百四十一元九角三分、漢口跑馬總會債票洋十萬元、萬國總會債票洋四萬二千五百九十五元零四分、上海跑馬總會債票洋十百四十三元六角一分、中國政府發行一九二五年美金五厘公債票洋萬零三百五十六元三角四分、中國政府發行一九一三年英金五厘公債四十四萬四千零五十七元八角七分、中國政府發行一八九六年英金五厘洋七萬六千三百六十五元三角一分、中國政府發行民國十七年金融八厘短期公債票洋三百零七萬二千五百四十九元八角四分、中國政府發行一九二八年美金公債票洋一百二十六萬七千六百零九元一角一分、中國政府發行民國十七年八厘公債票洋十萬零八千五百十三元六角三分、天津海河工程總局債票洋萬一千一百六十元零七角、上海義品放款銀行股票洋十九萬零二百八角、上海普益地產公司股票洋二十一萬一千四百四十三元四角九分、地產公司乙種股票洋七萬六千零六十元、上海建業地產公司股票洋六千六百四十三元五角六分、上海中法地產公司股票洋六十七萬四千七四角二分、上海會德豐公司優先股票洋七萬四千三百八十四元七角六分、水泥公司股票洋二萬九千六百二十五元、上海法商電車及電氣公司股票洋九萬三千八百零二元二角七分、哈爾濱定期存欵洋二十七萬元、遻羅年六厘金鎊公債票洋六萬八千六百六十八元零七分、房產及地產洋五萬七千七百六十五元二角、房產等押欵洋一百七十五萬一千六百九十四分、各儲戶會單抵押借欵洋一千四百零三萬八千五百二十六元二角七分、計洋四千零九十三萬六千零三十六元零七分、以上各項債券及抵押品等均有價由匯豐銀行及東方匯理銀行出立收據代爲保存並由中西董事及稽查員並查賬專家英商薛邁羅查對無誤

司丹康美髮霜

上等理髮店。皆用眞正司丹康美髮霜。因其與衆不同。理髮搽後。光亮整潔。主顧對鏡自照。必定十分滿意。司丹康毫無油膩。搽諸髮際。髮可終日不亂。市上假冒品多。務必認明眞牌。因假冒品每能傷害頭髮。

司丹康美髮霜分瓷罐與錫管二種。又有司丹康美髮水。裝玻璃瓶。功用與霜無異。各大藥房洋廣貨店均有出售。（一）

贈券

茲寄上郵票十分卽寄司丹康美髮霜樣子一小管此致上海郵政信箱一八三○號（甫）

姓名

住址

Stacomb

(MAKES THE HAIR STAY COMBED)

美國威廉華納公司

上海廣東路三號

焚膏油以繼晷恆兀兀以窮年古人之攻讀之苦可知沙發軟柔憑體臥電炬光芒耀室明今人讀書樂何如

英工部局電務處陳列室中街一百七十五號

天津大華飯店股份有限公司的煙酒

高貴純正

電話三[illegible]

隆記行大減價

新到唱機數百種買機送唱片

新到唱片數千樣買片送唱片

高亭今年新唱片到津

▲高慶奎蘇秦張儀信陵君救趙轅門斬子▲郭仲衡荀灌娘壽寶莊轅門斬子金鎖計▲言菊朋魚藏劍天水關▲梅蘭芳貴妃醉酒廉錦楓▲程豔秋珠痕記磨房鴛鴦塚▲尙小雲雷峯塔玉堂春▲貫大元洪洋洞上天台▲譚富英失街亭▲潘雪艷大登殿武昭關汾河灣▲王幼卿摘纓會▲秦鳳雲珊瑚傳巧報恩▲小香水戰北原桑園會南天門探母別家▲董俊峯探陰山碰碑▲裘桂仙草橋關御菓園▲金少山鎖五龍碰碑霸王別姬審李七長亭新片名目過多不及備載新到唱機式樣新穎雅緻請惠臨選購

隆記商行啓　法界泰康商場南門

冬季應用貨品俱已到齊啦

新樣衣料種類甚多　筆難盡佈請駕早臨

力古洋行印度綢緞莊

英租界中街南首　電話三局一八六九

律師李景圻啓事

鄙人現辭去最高法院庭長在平津兩處執行律師職務

事務所　天津法租界廿四號路西首兆豐里二號電話三〇一七五　北平西單牌樓安福胡同西頭門牌四十六號電話南局三五五六

日衆院昨日復演成
毆戰大醜態
兩黨議員扭住毆打
元老調停竟無效

【東京七日聯合社電】結局惹起流血慘劇之衆議院、今早以來、復罩滿不穩空氣、迄至今日、隱忍自重之民政黨議員、亦已忍無可忍、今早登院、即蜂擁至預算委員室、八時頃將傍聽席佔領、又於民政黨控室門口設置崗位、若有登院者、即與所屬議員名簿對照、然後送入預算總會室、致野黨政友會被其所制、大爲狼狽、遂以電話通知所屬議員出動、一時頓呈戰鬥之氣象、又警務課於場內設置兩處警位、除代議士政府委員以外、一概不准入內、四圍充滿殺氣、開會前已有小衝突、四圍緊張、衛士、宇垣陸相、松田拓相、俵商相、町田農相等出席、又委員長背後林立衛士、從事警戒、政友派親此嚴厲之氣象、於開會前即怒號謂「此種狀況究爲何意、」是時民政黨之青年議員、當即答以「沒有關係、」場內即時充滿殺氣、政友委員之土倉君、突然肉迫岡野君稱「戒嚴令下之委員會、究成何現象、」場內忽生混亂、戰至定刻之十一時、武內委員長擁有所宣告、突被政友派委員包圍攪亂、以委員長席爲中心、戰鬥之氣刻刻增高、政民兩派委員遂演毆賦之大醜態、民政黨之岡本實太郎、將政友之胎中君毆打流血、日來取無抵抗主義之民政黨、至此亦一變態度、以直擊之鬬爭手段、對抗政友派、有將委員長席下之速記台提起亂打者、卒被衛士押出場外、然而騷擾益爲激烈、委員長席之亂鬥、移時即波及民政委員席、田、寺志賀、岡野等、均各扭住一塊毆打、而敵本兩方則拍手聲援本方之人、其狂亂狀況、難以言語形容、如是經過二十分鐘、即至十一時二十五分、場內始稍歸安靜、此時政友之志賀和多利君跳至委員長席大聲稱、「我等乃爲擁護憲法而爭鬭、」眞鍋儀十君當即答以「我等請看野黨此種暴狀、」此時兩派均於疲乏之中仍時有小衝突、惟武內委員長似感身邊之危險、或有其他原因、不知何時已逃出場外、嗣各大臣亦退席、時已午前十一時半、民政委員先退席、僅剩留政友派委員、森格君大呼「民政黨全部挑選能鬭之委員前來、我等不能不以所有之政治的手段與以抗爭」等語、激勵政友派、遂於十一時四十五分退席、

貴院幣原答辯

【東京七日聯合社電】衆議院預算總會、因幣原代理之失言、惹起流血慘劇、遂致議事停頓、本日貴院會議、志水小一郎君對於幣原代理對於批准完了之條約、好弄「總而言之」之言辭、以抑壓反對派之言論、實乃重大問題、是以衆議院豈能不因此而發生流血慘劇、」對於衆議院之惡化、表示遺憾之意、繼又稱「醸成此種誤解之言辭、請全部與以取消、」其次幣原代理對於緊急之質問、有以下答辯、「日前之衆議院豫算總會、因余之答辯、致發生會議之混亂、然彼時余係言「即與軍部有意思之疏通、亦不過察知其不危害及國防之意、並無迴避國務大臣之責任、但因余之言辭、而發生議場混亂、誠爲遺憾、因此擬待有機會、即將其取消、」

貴院力避捲入

【東京七日聯合社電】關於失言問題之志水小一郎之質問、幣原代相曾有答辯、貴院各派有力者對此皆主張貴院避開捲入漩渦中、現在幣原之答辯並無效果、且其對於因惹起衆院流血慘劇、致國務陷於停滯之點、並不感何責任、故衆然發生紛糾、衆議院不快言、即對貴族院亦並無何項之打開策、是以皆抱不滿之意、對於今後之衆院頗爲注意、若對於國務過於停滯之場合、似將出於何項之方策亦未可知、

元老出面調停

【東京七日聯合社電】以言論而議國策之國家最高機關之帝國議會、連日演出亂鬬之醜狀、殊屬非是、六日議長對政界元老犬養、尾崎要求以私人資格、出面調停、已得兩氏慨諾、是以議長於十一時十五分、於院內與安達內相會見結果、遂根據三元老之意見、而作成安協案、然後似將開元老會議之模樣、

【東京七日聯合社電】兩派元老因藤澤議長之懇請、出頭調停、先由尾崎氏訪幣原代理及安達內相會見後、於一時五十分偕用川代議士(革新)訪問犬養總裁於四谷之私邸、由尾崎氏陳述、爲打開策而與幣原會見之顛末、然後率直的披瀝自己之意見稱、「政府旣希望將幣原代理於預算總會所述之言取消、請爲大局起見與以取消、」等語、犬養對此答以「幣原之言、無論何人均視爲失言、如果彼方承認爲失言、則與以取消如何、」尾崎答「此甚難說、」犬養稱「如此、則無安協之希望、」尾崎答「如此余即告退、」遂即辭出、將此意轉告安達內相、

意俄將訂二次商約
國際注目之互利續約
意可依此擴充南美市場

【羅馬五日電】意俄兩國政府於數月前訂立商約一種、引起國際間非常之注意、其內容爲片面的、規定俄國須購買總值一九三一年六月二十號至一九三二萬萬里拉之意國製造貨品、又附聲明、倘該約延期、則至第二年、俄所購意貨總值應達三萬萬里拉、至第三年、應達五萬萬里拉、而於意國是否從俄國購其所需、則並無規定、倘俄果嚴格履行此約、其對意貿易將全失平衡、最近兩國間擬再訂一互利的續約、聞已在談判中、此項續約尤爲國際間注目、近來從俄國輸入意國之原料、尤其煤、油、木料、礦砂等、已漸增多、此等原料爲意國所急需者、意於近數年來、注目南美市場、特造快船多艘、往來該國及南美各埠間、同時在南美盛行其廣告宣傳、此次意俄續約如果締結、意方原料充足、可製造廉價貨品、用意船裝載、在南美之市場、將遭一大打擊、意俄兩國政制絕對反對、而於國際間商業競爭、不辭互相提攜、其野心殊爲可畏云、

林德伯大佐 過生日
二十九歲誕辰 去年生活安靜

【依格渥德四日合衆社電】美國著名飛行家林德伯大佐、今日在此間舉行二十九歲誕辰、林氏之生活、去年較前三年頗爲安靜、一九三零年、林德伯家內最重要之事件、係於六月二十二日林德伯夫人舉一七磅餘之嬰孩、名查理斯阿加斯達斯、林德伯氏幷於去年初打破橫斷大陸飛行之記錄、從羅斯安眞爾斯飛至紐約、共用四日、林德伯夫人亦助其飛行云、

紐錫蘭 地震未已
海斯丁甚猛烈 死者達百餘人

【威靈敦五日路透社電】今晨奈皮爾傳來更驚人之消息、死亡者總數據現時統計、約一百餘人、目下仍在繼續發掘屍體、婦人及幼童陸續退出該市、【威靈敦五日路透社電】今晚十時海斯丁城復行地震、勢甚猛烈、當局刻頒布戒嚴令、街中佈滿武裝哨兵、防備搶劫、明晨有一列火車載運受重傷之居民南下、難民車於今日午後開車、希望于七日開第一次車赴奈皮爾、排水量十二英尺之英艦維羅尼加號、目下因漲潮被沖至六英尺之水面上而擱淺云

【威靈敦六日路透社電】奈皮爾刻在一學校亂堆中掘出一幼童、已被埋二日、彼隨即出尋其父母、據官方聲稱、海斯丁死亡者在一百二十人至一百三十人之間、多於奈皮爾之死者、奈皮爾業已發掘屍體五十九具、刻因海兵正在拆毀倒潰之牆、發掘工作乃暫時停止云、

新任印督 晉授伯爵

【倫敦六日路透社電】英皇刻批准授與新任印度總督子爵威靈敦以伯爵爵位

英倫盜案多
汽車强盜大增 警廳決添警察

【倫敦五日電】倫敦近來利用汽車之强盜大增、蘇格蘭場警長已擬具防範辦法、並請內務部核准、內有添雇警目偵探五百名及擴充飛行警隊之兩項、但一般人僉謂近年倫敦盜案疊出、實緣警少、警偵添五百名、恐尚不敷用、非再擴增警力不可云、

商務飛船 橫斷太平洋
目下極易舉辦 航程約一星期

【華盛頓六日合衆社電】橫斷太平洋商務航空業細則、今日由國際齊柏林公司代表胡薩柯氏在參院商務委員會中宣布、胡薩柯氏宣稱、彼相信二星期一次之定期飛船航行、目下極易舉辦、彼之公司刻正請立政府合同、以便郵寄美國郵件赴遠東各國、據胡氏解釋、設飛船於星期六自加利佛尼亞飛行、星期一即可飛抵檀香山、後繼續飛經太平洋、四五日即可抵馬尼刺云、從菲律濱繼續飛往東京、如天氣良好、歸程當再赴夏威夷、即飛經哥姆、此項航行之飛船、長度將爲八十英尺、載客八十人、較載郵件及快遞件共十二噸半、

法文書籍暢銷國外
近年日漸增加 半因書價低廉

【巴黎電訊】據法國出版界調查、法文書籍近年輸出國外之數、以重量計、一九二九年約增三千公斤、一九二九年輸出書籍約共一千六百萬卷、銷路增加之國爲比利士、坎拿大、瑞士、德、英及南美諸國、據書業家言、法書增銷之故、半由法國學者文學家科學家小說家在世界素著聞望、半因法文書價值低廉、惟關於法文書之暢銷、有一可注意之點、即英文書中有關風化之作、已删除其中穢惡部分者、近多依原本翻成法文、行銷各國云、

天美豐金店　開設北門裏大街　電話四一八 七一六
本店專收錠金葉金荒金砂金　專煉十足金銀首飾美術超羣

天物華樓　金珠寶首飾
本店發兌加煉十足條錠葉金赤金紋銀時樣首飾文明禮品珠寶鑽石中西器皿貨高一等價眞克己務請惠顧諸君認明天官爲記庶不致誤　日租界旭街

啓新洋灰　馬牌　國產老牌　附屬花磚　總事務所天津法界　電話

含幾怪與純淨兩種
帕勒托
欲得真効力　切勿買假貨

鹿頭商標
PALATOL
Compound and Plain

含幾怪帕勒托之於肺病○純淨帕勒托之於壯補○久已有口皆碑○毋庸再從事誇張○惟近來影射劣品○充斥市上○魚目足以混珠○購者不察○往往受其欺愚○爲特鄭重警告○購時請仔細認明瓶貼上之鹿頭商標○及包裝有否折動形跡○庶不致被其欺矇也○

各埠大藥房均有出售

RCA
乾電池特價
美國老牌永備電池
七百七十二號及七百六十七號
乙電用四十五伏爾脫
每個特價大洋十元零五角
存貨不多　購請從速
中國無線電業限有公司謹啓
總公司天津法界廿六號路電話三一三五七
分公司北平王府井大街　瀋陽大西邊門外

天津日租界
老九章
綢緞 皮貨 呢絨 洋貨 大衣 斗篷 化粧香品

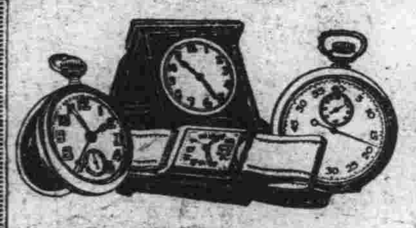

衣特納表

啓者本行現到大宗白銀鑲鑽手表花色新奇機器堅固式樣最多定價特廉如蒙賜顧無任歡迎
德商 克隆洋行　英界中街二九五號　電話三〇九八九號

浙江興業銀行
本行創立於清光緒三十三年　實收資本二百五十萬元
公積金一百八十三萬元　股份準備金四十萬元　辦理
銀行業務並收各種儲蓄存款
特設保管庫　辦理露封保管　出租保管箱　專設金幣部
英美法德日瑞各國均可直接通匯
津行行址　法租界廿一號路　河北公理處　單街子東口

金城銀行
資本　一千萬元　已收七百萬元
公積　共計二百二十一萬元
營業　專辦商業銀行一切業務　兼營儲蓄貨棧
行址　天津　北平　上海　漢口　大連

國內國外 進出口押匯 本行服務之一端
欲辦進口　欲運出口
良賈不僅善運用少數資金作極大事業而且能運用時間上之經濟
貨物出口少數墊頭即可託本行代向目的地購貨
貨物用提單交本行即可先取得貨款不必等貨到目的地
上海銀行
法租界八號路　辦事處北馬路

匯款問題
(一)匯寄家用
(二)匯交學費
(三)匯還貨價
是否…安全 公道 迅速
天津中國銀行
及本埠六辦事處
國內各埠　世界各國　金銀各幣　概可通匯

燕醫生補丸在華盛行百載品高望重鄉僻咸知良以性味溫和功効神速獲益者不知千萬也男女老幼常服此丸可四季强健百歲康寧

功用　解除血毒　輔助消化　盡清腐物　平肝和胃　潤腸通便　清補强身
專治　氣血不和　腦筋不寧　頭痛作嘔　大便秘結　酒濕風痛　寒熱諸症

上海博物院路　老晉隆洋行經理
分行 天津 漢口 廣東 奉天 香港　各大藥房均有出售

燕醫生各種良藥　除痰藥　去風藥酒　止咳藥　引病圖片　外藥　解血毒藥

最上等汽車蓄電瓶到津
眞正德國瓦而塔
VARTA
六個卧爾特 十三片
材料眞實　製造精良
使用可靠　經久無虞
各界惠顧請駕臨敝行樣子間參觀方知言之不謬也
天津英租界海大道六十三號
德商禪臣洋行機器部啓
電話　三〇九八三　三〇四三九　三〇七二七

百年康樂之生活乎？
抑四十五年患病乎？

上圖示腎臟之作用。濾清血液。拔除毒質。使其隨尿液而排出。腎弱。則血液不潔。結果。身體及腦經亦因而衰弱。舉凡背痛、骨痛、風濕、腰痠、頭痛、筋骨痛、骨節痛。皆爲常見之病象。如此而能壽至五十者寡矣。腎強則不然。能使血液純淨有力。各器官運用自如。身體得以健康。雖百歲上壽不難。吾人莫不需要補腎藥物。以健強腎臟。

五十年來全球各地服用第威德補腎丸之結果。證明其爲獨一無二之補腎劑。君其速往大藥房購之可也。

第威德補腎丸

銀行

庫直接兌現外並得向各地……東馬路民巷滙昌樓

鹽業金城大陸及本行隨時兌現上海準備總庫四川路六十八號 虹口北四川路四十號 漢口分庫四民街四十五號 天津分庫英中街六十七 宮北大街 北平分庫

金銀行

……等處其餘各口岸亦均有妥實代辦之家專辦各……推信成樂交易倘蒙賜顧請至本行面議可也……電話三一四二五 三一一四四

德國出品 世界唯一完善補劑 新德國政府註冊

唯一補品 安康益嗣丸 商標

OKASA

安康益嗣丸

凡人體內分泌液缺乏之各病如「早衰」「未老先衰」等諸症爲百損之對症補藥

一九二八年巴黎萬國展覽會榮獲頭等獎證金章

德國著名醫學博士勞生氏 Dr. Lahusen M.D. 將動物與人體解剖化驗證明利用體素內含 Hormones 移植此補液使人有阻止衰老延年益壽之實效力能補救神經衰弱體素身有損補血強壯無純粹世聖補藥上上乘

本埠中外各大藥房均有出售經售醫師保證書說明書承索即寄

遠東獨家經理 上海博物院路廿號 德商高吉洋行 電話一六六三二

高等商業學校招生

年級 一年乙級新生 一年甲級 二三年甲乙各級插班生

開學 二月二十三日

報名 自即日起

考試 第一次二月十日 第二次二月廿一日

校址 法租界四號路

校長羅光道啓 (B2801·3·20)

天津大同學校招男女插班生

一年級 初中一二年 高小一二年 初小一二三四年

二報名 自登報日起

三開學 現已開學

四校址 英租界張莊大橋東本校

簡章函索即寄 (B2779—2·8)

法漢學校招生

年級 法文初學一二年級生 法文中學插班生

開學日期 現已開學上課

報名 自登報日起隨時均可報名

地址 法租界老西開教堂前本校

天津市私立老西開中小學校招生

年級 初級一二三四年編級生 高級一二年編級生 中學一二年編級生

校址 老西開教堂旁

初級男女生兼收 附設幼稚班 簡章函索即寄 (B2822—2·26)

私立旅津廣東中學校招考插班生

年級 初中一二三年級 考期 二月一日 校址 英租界廣東路西口（電話三三三五七七）

私立旅津廣東小學校招考插班生

年級 初小高小各年級男女兼收 考期 二月一日上午九時 校址 法租界西開二十六號路（電話三〇二四九）詳章函索即寄

河北省立第一中學校招考各年級編級生

考期 國曆二月十一日

報名 二月一日起十日止

簡章 函索即寄（請附郵票）

校址 天津西頭鈴鐺閣

【附註】自本學期起初中學費每學期十二元 N

鐵道部立天津扶輪中學招編級生

學額：高中普通科二年級六名 高中商科一二三年級各二十名

考期：二月九日即日起報名

地點：河北五馬路北頭本校 N

天津私立商業學校招生

日校部 二月二十五日考試 夜校部 三月二日考試

校址法租界巴黎道 校長陳永壽啓 隨時報名 章程函索 P

天津青年會夜校招生

科目 普通英文科八級 高級英文科二級 英文商科四級 英文打字科 英文簿記科 英文速記科 國文尋常科 漢文簿記科 童子英文五級 英文打字晨班

開學 二月二十七日 章程隨時取閱 校址東馬路青年會

津市新聞

捲烟統稅局長羅承維被控案擴大
捲烟同業公會議決對付辦法
烟商代表昨赴省府請願無結果

本埠法租界美大義記烟草公司，因不堪河北省捲烟統稅局之勒索，毅然於前日具狀天津地方法院檢察處，控告局長羅承維、總稽核朱瀛山、及調查主任劉讓聲通同舞弊，並通電全國，詳情業誌昨報。昨經記者分向各方調查，據煙商某君語記者，此事之醞釀，已非一日，各烟商處於萬般無奈，不得不出此耳。前日華烟商全體，均齊集捲烟同業公會，討論對抗辦法，計當日到者，共十數人，當經議決數項如下，㈠被害各號，將詳數開列，以便彙齊追贓，㈡函請總商會，轉請查辦，㈢團結同業勢力，一致反抗貪官污吏，堅持到底，請各烟商如有與義大標公司受有同樣之痛苦者，隨時報告（在會場報告者，有四五家煙草公司），最後公推郝斐然、陳啓勛、楊佩卿、龔瑞庭、孟吉臣、張成林等六人，會同捲烟同業公會會長王文典、赴省府請願，昨日上午十時，王文典等携帶呈文，赴省府請願，適王主席外出，由某秘書代見，各請願代表，當將請願文呈交，秘書謂，呈文尚欠手續，呈文須直交總商會，由商會再轉呈市政府、市府呈省府後，方能依法核辦云云，各代表遂快快而返，茲將捲烟同業公會致總商會原函、及捲烟統稅局傳秘書、美大公司尚董事居仁談話錄如次，

菸業公會函總商會

捲烟同業公會、昨函總商會云、敬啟者、茲據敝會會員美大義記烟公司函稱、竊查河北捲烟統稅局局長羅承維、串通該局總稽核朱瀛山、調查主任劉讓聲、對於運往熱、察、綏、陝西等省之華烟、除正項捐稅外、每箱浮收洋八九元或五元不等、但對於洋商之貨則不敢染指、是其摧殘國貨、任意浮收不正當之勒索、已依法提起訴訟、並分呈東北邊防司令長官張、河北省政府主席王、財政部長宋、捲煙統稅處長程、嚴查究辦矣、除同業之弊害計、相應檢同浮收數目清單、連同狀稿、函請貴會召集緊急會議、討論應付方法、以免全體同業被其蹂躪、不勝企盼之至、並附清單訴狀稿各四份等情、到會、敝會爰於二月六日、召集執監委員開會討論、計到會委員十六人、咸以此事關係華商捲烟前途、同業生命存亡、至深且鉅、除當場議決、公推郝斐然、陳啟勛、楊佩卿、龔瑞庭、孟吉臣、張成林六人爲代表、偕同常務委員主席王文典、向各主管官廳請願外、相應檢同原函、附來清單訴狀稿各三份、函請貴會鑒核、俯賜援助、並請分呈河北省政府、天津市政府查辦、實爲公便、此致天津總商會、

雙方負責人的談話

昨晤捲烟稅局傳秘書、據談、美大公司之事、聞之不勝驚異、現在羅局長在滬、本人已電請其迅即返津、此外並派本局第一科長及查驗所所長、訊問劉主任三人、於今日（七日）分赴各烟商處秘密調查、烟商是否曾被勒索、及納賄若干、如確有浮收不法情事、當依法懲辦、蓋稅收機關、上述不法事、在所難免、好在誰作誰受、至如何處置、俟羅局長返津後、方能決定云云、又據美大公司董事尚居仁談稱、河北捲烟統稅局、自羅氏到任以來、不僅浮收九百餘元、被害商家、不知凡幾、率皆敢怒而不敢言、此種損失爲有形的、無形中之損失、如積壓商貨、延期起運等事、以致影響銷路、總計不下一萬餘元云云、

抗強權崇國體
全國同胞應一致興起
市整委會發快郵代電

本市黨務整理委員會、爲日本閣議、討論對華政策、阻止東北築路計劃、日使館駐兵、越界演習、及英荷在南洋羣島、驅逐我國民、特發快郵代電、請全國同胞、一致興起、反抗強權、茲照誌原電書文如次、

電一 南京中央執行委員會、國民政府、各省市黨部、鈞鑒、各省市政府、各報館均鑒、近閱報載、日本使館駐兵、於一月一—七日、在北平東長安街迤南操場武裝演習、竟越界至東單牌樓及崇市一帶、作攻擊防禦式、如臨大敵、市民驚恐奔馳、罔知所措、當此力圖撤銷領事裁判權、璽國實行訓政建設之時、詎日本帝國主義者、猶復鷹瞵虎視、竟有駐兵擾亂地方之舉、以此蔑視我國權、置視我如朝鮮附庸也久矣、凡我國人、無不疾首痛心、髮皆盡裂、用特電達海內外諸同志同胞、一致興起反抗、以禦強權、而崇國體、中國國民黨天津特別市黨務整理委員會叩魚印、

電二 南京中央執行委員會、國民政府、各省市黨部、鈞鑒、各省市政府、各報館均鑒、近報載日本閣議、討論對華政策、阻止東北築路計劃、逖聽之餘、憤慨何極、夫日本帝國主義者、挾其政治經濟之侵略、外假親善之美名、陰存割據之野心、是以年來對我政策、極事壓迫、橫行無忌、五三慘案之碧血未乾、日兵毀我國旗之案繼起、強築吉會路、驅鮮民四十餘萬於東省、不啻以我國之領土、爲其第二殖民地、更以我國建築滿蒙鐵路、爲排日之宣傳、積極阻止築路、究其用心、必欲攫滿蒙爲其所有而後已、凡我國民、當全國興起、一致反抗、爲政府之後盾、督促東北官吏、遵照中央施政之方針、實現東北築路之計劃、則本會不勝延跂切禱者也、謹此電達、中國國民黨天津特別市黨務整理委員會咸印、

電三 南京中央執行委員會、國民政府、各省市黨部、鈞鑒、各省市政府、各報館均鑒、頃閱報載、英荷帝國主義者、在南洋羣島、驅逐我僑民、摧殘我黨務、並嚴禁華僑提倡國貨、及愛國運動、甚至禁懸黨國旗、似此摧殘侮辱、令人髮指、近復派遣專使考察來華、實行經濟之侵略、爲封豕長蛇、蠶食我邦、望我全國同胞同志、一致拒絕、並與英荷帝國主義者、經濟絕交、以助僑胞而奪回權、中國國民黨天津特別市黨務整理委員會魚印、

冀商聯會追悼張造卿

河北省商聯會長張造卿、於本月一日因病逝世、商界均甚惋惜、冀商聯會、昨日下午特爲張氏舉行追悼大會、到者多本市商界聞人、輓聯花圈、佈滿會場、

保釋四綱總
洪運使再電王寵惠
七十餘家鹽商具結文

長蘆洪運使、對在押綱總、始終竭力援救、今五綱總已死其一、洪運使良痛之餘、昨再電盧案審訊委員會委員長王寵惠、迅將四綱總開釋回津醫病、以保性命、同時并將全體鹽商之具結附上、其具結原文如下、「具保結長蘆通綱全體商人等、今爲保結事、依奉結得長蘆總商人郭春麟、李寶詩、即李寶臣、李玉祺、楊承詔、即楊升臣四人、因與該四人一同在京久候結案之綱總商人王益保病故、該四人、久病之身、不勝激刺、病勢轉劇、恐有難保性命之虞、爲此請求審訊長蘆鹽案委員會、俯賜矜憐、准將郭春麟等四人、先行回津醫治、商人等情願担保、如將來結案有期、一奉電傳、隨傳隨到、決不延誤、所具保結是實」、計署名之商家、有七十餘家、又本市各同業公會、爲請求迅將被押四綱總、釋放回津就醫、昨已擬就呈文、致京長蘆審訊委員會、（原文從略）、

全國工商業大聯合謀改善工商事業
社會局令總商會籌備

年前南京舉行之全國工商會議、衛挺生提出「政府應獎勵指導工商同業、作全國聯合組織、以在改善工商事業案」、業經大會議決通過、經實業部復查結果、中央頒佈之商會法、及工商同業公會法、均有聯合會之規定、并已將會議工商業之改良及發展事項、定爲該會重要職務、自應努力、以求國家實業之合理化與生產自給初步政策之實現、至聯合會之組織及辦法、應由各地商會公會、依法籌備、業已令由本市市府、轉飭社會局指導商會遵辦、社會局昨已訓令總商會籌備組織、茲附誌原議案辦法如下、（上略）由實業部獎勵各地工商業者、組織同業公會、再合組全國聯合會、於各該會組織及辦法、由部派專門人員、任指導之職、迨組織成功、即由各該會抽資聘用專家、研究技術方面之改進、其實力充裕者、或獎勵其單獨聘人研究、務使貨品之「生產」「製運」「廣告」「推銷」等、均本各最新經驗、并力謀科學發明、使在最短期間、國貨品質、純及洋貨、或竟駕而上之、民衆自必樂用、而國內自必暢銷、若並在外洋竭力宣傳、推廣銷路、則我國貨物、在國際貿易市場上、必能佔得勝利、（下略）

王玉科昨晨返津

河北省政府民政廳長王玉科、前以奉派出席全國內政會議、與津市府代表工務局長陶鈞等、同行赴京、刻以事竣、王氏已於昨晨搭津浦二〇一次車返津、聞則赴滬杭視察市政云、

省市營業稅
三月初旬開徵

河北省實行裁厘後、原擬繼續開徵營業稅、嗣因某種問題、須俟瀋陽召集之北方財政會議閉幕後實行、記者昨會晤河北財政廳第四科沈科長、據談、北方財政會議、已經閉幕、關於省市兩方開徵營業稅問題亦爲重要議案之一、本廳出席代表秘書于任吳鸞、定應歷年內返津、市財局長劉亥年、届時當可回返、徵營業稅、爲裁厘後之唯一抵補收入、此次會議乃祗定一徵收新法、通盤計畫、惟此項完竣、手續極繁、非短時間所能籌備、預計於本年三月初旬、省市雙方、或可同時實行、但收入預數、目下尚未擬就云云、記者旋又赴市財政局探詢、所得亦大致相同、

市官產局準備交代
縣官產局事務亦停頓
未拍賣之官產值數十萬元

關於市縣官產局實行撤銷事、省府方面、於前日省政例會議決、至於清理官產事務、由土地局妥慎辦理、明令今日（八日）可發出、現市官產局局長李雲錦、已準備交代、縣官產事務、因李局長即將卸職、同時亦呈停頓之勢、將來清理時官產事宜、是否由省府辦理、尚未得確息、土地局一二日可派定接收人員、接收後、由該局股科專司其事、又昨據官產局長李雲錦談稱、天津官產辦理手續繁、本人接事、爲期僅月餘、以往積壓官產案件頗多、爲之調解不少、津市官產前當張緒時代、多被強制佔據、或賤價售出、以圖個人中飽、迨至最近調查、津市官產、總數約二三十頃、計海光寺數畝、金鐘橋附近、由省府保管、北門西新民里、由外交部保管、二條石學務處、由省府保管、其餘者、均由各機關保管、官產變賣時、由局中之評價委員會評定應得價格總計以上之官產、如全數售出、可得數十萬元、評價委員會之組織、本人兼委員長、各委員則由局內各股長、及科員等充任、至省府議決裁撤官產局、本人對此毫無表示、惟裁撤後、官產如何處置、在均感受困難云云、〇〇〇

收回大東大北聲中
烟沽水線忽阻斷
津電報局借予陸線通報

大東大北公司滬煙沽水綫、經中央交涉收回、本有去歲年底接收各地報房之訊、惟以手續尚未議妥、且金價高漲、償還貸款、頗感困難、津電報局累電請示收回之如、交部俱令候令辦理、乃由上月起、滬煙沽水綫之烟沽一段、忽然阻斷、大東大北公司、乃請津電報局將津烟陸線借予通報、據電界人談、此段至今、將近一月、尚未修復、以西人辦事手腕之敏捷、何至如此、是否另有作用、頗滋懷疑、津電報局方面、以借綫係屬暫時辦法、是否應予長借、未敢擅專、擬電交部請示云、

又訊、津電報局昨日電交部、對國際無線電有所詢問、文云、南京交通部鈞鑒、魚電所述國際無線電台、係指上海眞茹電台、抑指瀋陽電臺、現在職局國際電報、一部份早已交瀋陽電台傳遞、至眞茹電臺經轉之國際電報、如何收發辦理、及報價若干、職局尚未奉到明令、應請電示遵辦、

可疑人身上搜出首飾多件
與近日搶案有關

昨晚八時許、日警署特務隊在四面鐘後、檢查行人、突由娼寮內走出一人、年約二十餘歲、穿着馬褂、藍皮袍、外披斗篷、戴水獺帽、行走甚急、該處日特務人見其行跡可疑、遂蜂擁向前、將其包圍、先由腰間搜出金銀首飾十餘件、向其追問、由何處得來、該人答稱係聽來、將送父家中、比經詢以由何字號購得、該人瞪目良久、不知所答、當經該特務等、將該人帶往日本警察第二分署、訊得與近日搶案有關、

劉宸章昨訪張伯苓
接洽慈善教育費

小站營田局、每年向有三千元撥繳縣府、專用作爲慈善費教育費、沿行已久、客歲傳作義離津時、竟將該局撥歸南開學校管理、該校當局、對於慈善教育費等、漸而不發、縣境教育經費向無指撥、今再減少此項收入、當更多困難、於五十二次縣政會議議決、公推天津縣教育局長劉宸章、及財務局長徐鏡波、前往與該校校長接洽、要求援例發給、劉徐二氏、昨晤南開校長張伯苓、談商結果、不甚圓滿云、

法人蓋斯德遊歷河北
公安局照章辦理

本市公安局、近接法國公使公文、謂、有法教士蓋德斯、擬赴河北、山西、甘肅、陝西、察哈爾、綏遠、寧夏等省遊歷、所持護照、請予加印等因、該局當即飭令四科、照章辦理、

商店注意
禁止廣告淆亂視聽

本市公安局、以近來商店爲招徠顧客起見、每作危詞、以引起顧客注意、對於社會人心、不無影響、因須佈告、以勸各商店、改良廣告方法、特錄其佈告於下、爲佈告事、照得商店設立廣告、本爲宣傳之利器、而標奇炫異、用之不愼、往往有干禁例、近查津市有許多商店、設立廣告牌、爲引人注意、以廣招徠起見、特將廣告文詞內、擇出數字、湊成一句、與時局有關係之言語、並將此數字、特別放大、如（東三省來電獨霸天津）等字樣、觸目警心、殊屬淆亂視聽、除令飭各區所隊、嚴加取締、以杜聽聞外、合行佈告全市商民人等、一體知悉、嗣後不得再以此種不純正之文字、設立廣告、倘敢故違、定行嚴懲不貸、其各凜遵、勿誤爲要、切切此佈、

市整會組織科派定工作人員

市整委會組織部改科後、所有人員、互有調動、昨經調定工作人員如下、總務股李墨元、馬滌齊、張贊元、王武衡、劉詠嘉、指導股馬大鈞、黃星炎、鄭潔石、郝逸梅、李梨如、調查股劉宇、高達權、劉兆祥、戴碧山、

今日天氣預報

港務處（七日）日氣象報告、最高溫度二十三、最低溫度六、最高氣壓卅时百分之五十五、最低氣壓卅时百分之四十八、相關濕度百分之百、最大風力每小時三哩又十分之八、平均風向上午北、下午西北、雨量無、今（八日）天氣晴、風力和平、

天津市檢定中小學黨義教師委員會啓事

本會適應本市中小學校需要黨義教師情形、舉行檢定、凡甲、曾經檢定合於中小學黨義教師資格而其合格證書已失效或將近失效者（證書有效期間定爲二年）乙、本黨黨員具有教師資格志願充任中小學黨義教師者、丙、本黨黨員具教員資格現任或志願充任中小學訓育主任者、二、報名日期二月□日截止、三、報名地點 本黨部內本會、四、簡則函索或面索均可 (B2859·2·20)

周沙氏緊要啓事

先夫周蔚甫君、於本年一月三日去世、所有生前以個人名義或大木廠名義爲人出具担保、應自先夫去世之日起根本失其效力、特此聲明 (B2858—2·13)

湖社國畫傳習社招男女生

報名 自登報之日起 隨交作品一件

開課 三月四日

社址 日租界榮街十三號 日本公園正面對面中國土產公司樓上

葡萄酒

本公司葡萄酒有紅白六種以紅白玫瑰兩種爲最清香大宛香正甜紅櫻甜紅佐談經其味甘甜以上均有補血益氣滋腸潤胃之功

平津各洋酒食品店均有出售

各大商埠均設有代理處 天津分銷處 法界三十號路

中國煙臺張裕釀酒有限公司

異軍突起之新中國廣告社

代登本市外埠各報紙 一切人事廣告 各種商業廣告

映放電影院玻璃片廣告 印刷各種廣告印刷品 繁華場所代散傳單廣告 油繪裝訂街市木牌廣告 粘貼街市牆壁廣告 隨報夾送傳單廣告 代書代發遞信廣告 懸掛電車車前廣告

手續敏捷簡便 取費特殊低廉

辦公處 天津法租界綠牌電車道恒安里四十六號電話三三一六八

先施護髮霜

美的！

本公司最新出品之護髮霜與市面所售最暢銷之舶來品同一功用馨香過之價廉數倍自行銷以來深荷各界嘉許一經試用無不讚美苟非貨品優良曷能臻此 左圖瓶樣即本公司名貴之出品也 先施化粧品公司謹啓 P

吾人平日至餐館舞場戲院等處、必將所戴帽脫去、帽脫之後、設頭髮蓬亂、勢必有損雅觀、而貽笑大方、若用先施護髮霜者、則明秀美觀、增光不少、故平日走動於社會者、不可不備此霜也。

先施化粧品公司出品 各埠洋廣貨店均有出售

游藝

本欄歡迎戲劇電影以及關於其他一切游藝文字惟須有新聞性稍涉排訐者爲最宜一經登出酌致薄酬

北洋劇院屹起
津市最完美之大戲院
尚小雲王又宸均被約

法租界天安舊址、經北平王琴儂萬千和趙硯奎接租以後、見其設備未臻完善、因此不惜巨資、重行改建、歷時半載有餘、剋下工程告竣、改名「北洋戲院」、座位舒適、規模宏偉、當較舊日天安爲完美、惟聞經理諸人均係北平梨園公會最要分子、對於劇界事業、素具積極提倡之計畫、業與平津各名角訂有專約、按期分班在該院演唱、茲擇於二月十一日、特請尚小雲王又宸周瑞安等首先舉行開幕典禮、演劇三晚、循例封箱、以待十七日「即廢曆正月元旦」再行開演、既得點綴新春之節令、亦可補助津市之繁榮、茲將該院三日戲碼、略誌於下、第一晚周瑞安天會、王又宸失街亭、尚小雲玉堂春帶團圓、第二晚尚王紅鬃烈馬、第三晚周瑞安狀元印、王又宸打棍出箱、尚小雲秦良玉、以上皆係各角生平妙奏、想該院開幕之日、必可鬨動全津人士也、（鴻飛）

在光陸院—— 看了鐵窗紅粉後
是富家女處世的寶箴 是法律與金錢的搏鬥

在這世態炎涼、人情澆薄的現代、一般富貴人家、都抱着「金錢萬能」的思想「錢可通神」的觀念、以爲天下事物、都可以用金錢來征服的、尤其是貴族的千金、富家的閨秀、既無立身處世的經驗、養成驕奢淫佚的性情、倚仗着金錢的勢力、去尋求她的快樂、不知天眼間尚有愁苦事、更不知什麼叫法律、只是驕矜放誕、任性妄爲、毫無忌憚的狂且傲慢、因爲她們自幼至長、養尊處優、衣金食玉、沒有經過患難、沒有受過折磨、氣燄囂張、抑揚拔扈、這種情形、幾乎是小姐們的通病、生性使然、也不是勸勉所能悛改、壓迫所能移易的、「鐵窗紅粉」一片、將富家女子的賦性和放縱、整個而澈底的曲曲寫出、針針見血、再由天眞爛熳、儀態萬方的柯爾栢女士來主演、更覺得栩栩生動、躍影逼眞描摹放浪不羈、爲所欲爲的態度、恰到好處、常著汽車、風馳電掣般的飛跑、趾高氣揚、只顧自己開以取樂、傲變不拘、目空一切、警察也可以用珠錫去賄買、藉金錢去彌縫、因此更覺世人可嗤、雖經其一揮、但是王法無親、罪難以賄避、傲情的女郎、應有一番折磨、她的女傭因爲竊物而入獄、法庭律師是女郎的愛人、曾經規勸過她、並說如得她在法庭上解釋、其罪可輕減、但是貴人多忘事、女傭要埋恨終身了、十五年監禁、女郎開快車惹禍、巡警因傷致死、的愛人恨她倚富、在堂上滔滔雄辯、把一個如花的女郎、判了十年徒刑、鐵窗生涯、艱苦備嘗、三年上已由友人的助力出獄、傲氣衝天的女郎、一變而爲仁慈、其初還想報前仇、繼而一想如非愛人的諍諫、那有回頭的一日、言歸於好、重修婚約了、

此片茲精彩的一幕、當然是法庭驚險一幕、要推擅車、全片無一寸不引人入勝、確是富家女子的針砭、現代的一劑良藥、

荷萊塢的夜（三）
（煙雨）

那在裏　女明星們的足跡最密、豪情逸興、確是非凡、個中以史璜生梅茂蘭瑪琳黛麗克馥敷尤其稱爲能手、她們的珍貴美麗的舞衣舞鞋、簡直像皇后公主一般、她們的舞侶、常是考爾門阿杜夫門郁飛來伯、吉爾勃一流、此外像蘇卡羅琵琵也妮、南錫卡洛等、她們另外有一個跳舞場的、這般年青的女明星、似乎不十分注意於舞衣舞鞋之珍貴、祇在享受青春的快樂吧了、

上面三種夜生活、在荷萊塢銀星中、可說是最普遍的、其餘各種、這裏不再多寫了、（完）

三十年前劇場風光
「舞女情淚」今在平安開演

影界美人黛維絲之新片舞女情淚、今日起在平安公映、此片以紀元九百年之劇場舞館爲背景、全部十大本、其末以天然五彩影片拍攝、愈覺絢爛、黛維絲麗片、前會有「一聲殿兵」之作、但係法國村姑、爺操法語、茲在「舞女情淚」中則作純正之英國語、極爲悅耳、是片內容多寫三十年前之劇場風光、及社會花絮、情節則悲喜混合、頗具動人之劇力、男主角卽昔與黛維絲合演「一聲殿兵」之勞倫士萬雷、兩人搭配已久、相得益彰、本片佈景建築以及服裝等等、皆經詳細考證而特從製備、舊時情景、歷歷如繪、觀之每可發噱、末場之舊式歌舞亦佳、以視今日之爵士派樂劇、其雅俗啻不可以道里計也、

時人行蹤

七日　河北省遵縣王樹常、常備隊等由津早七點專車去沽頭、○王玉科陳策、均由浦口早津浦車來津、○常炳彝、由遼寧早通車來津、○吳鼎昌、由津早快車去平、

三十年咳嗽一旦全愈

漢植患咳卅年每至冬令不能安眠痛苦備甚服咳嗽藥不下數十種或有治之一時或有完全不效後由友人介紹謂「萬咳寧藥片」實能根本治嗽卽向梨棧大街北洋風告公司購買三瓶甫服二瓶咳止痰化迄今數月未見復發尙餘一瓶適有友人患此甚劇贈其試服一日後咳竟全愈身體亦舒暢由此觀之「萬咳寧」誠爲治咳神藥特廣登報爲同病者介紹幸患諸般咳嗽哮喘不息望勿辨藥亂投速服「萬咳寧」保證永遠除根當時見效勿以鄙言爲河漢也　價目每瓶七角　法租界華利北里張漢植啓

總代理店日界福記稻香村　外埠分銷處唐山中德藥房　本埠代售處法界梨棧北洋廣告公司　明記稻香村　森記稻香村　廣隆泰　大胡同生春陽　東天仙仁記稻香村

春節糖果

送禮欵客家用備冠生園著名美術菓盆與新式年糕最足以表顯春節氣象

自一元起碼至十元止　廣式蜜錢或歐式糖菓用式裝

朱古力糖菓　每盒　一元至五元止
廣式蜜餞糖菓　每磅　洋四角
禮品花籃　每籃　四元至十元止
新會甜橙　每箱　十二磅四元
春節禮品　每組　一元半至五元

尙有著名陳皮梅果汁牛肉奶油太妃糖中西點心廣州臘味金華茶腿新式糖菓沙田蜜柚均爲春節送禮應時品能使受者歡迎也

上海冠生園分處支店啓

麥邊洋行飛人牌月魚牌三星白蘭地酒廣告

啟者本行飛人三星白蘭地酒荷蒙各界歡迎推銷增廣用特酬謝顧客起見如買飛人牌一箱滿送酒

大陸銀行儲蓄部廣告

本行經政府批准特設儲蓄專部辦理儲蓄業務另撥基金提存公積會計獨立担負無限責任每次決算彙資產負債表公告一次俾供衆覽以保儲戶利益而資撤本行之儲蓄主張所有儲蓄種類列舉如下（一）活期存付（二）整存整付（三）存本付息（四）整存零付（五）零存整付（六）特種存

大炮台

養成廉潔之風須從儲蓄做起

晚近世風不古競趨奢華故政府有嚴守廉潔之令社會有提倡節儉之呼聲對症下藥適中時弊計莫善焉夫養成廉潔之風須以儲蓄爲之始故歐美各國儲蓄機關遍地皆是羣以節儉所得貯而蓄之一錙一銖集來本非難事而日積月累聚沙成塔國富民利胥賴乎此吾國近十年來儲蓄事業亦日見發達足證社會對此之覺悟與需要已有進步即以本會而論入會人數月有增加因而會友利益亦較前優厚本會以獎額論除特獎一個得洋一萬元更外頭二三四五等獎每獎各增爲七個獎額既多得獎者衆故深望未入會者速行加入直接爲個人經濟關係間接爲社會風氣立先聲崇儉養廉一舉兩得願國人共勉之　入會詳章函索即寄

中法儲蓄會天津總分會啓　法租界馬家口　電話三〇九二三

胃王

專治各種心胃氣痛（精氣積血受風受涼傷食積滯蟲痛）水打呃嘔吐等無論遠近輕重兩瓶一準除根原議一月送過五十瓶永遠不作賣品乃甲愈傳乙兩月來竟送出一千三百瓶長此以往力實未逮現停白送暫售廉價每瓶三角每打三元半打一元六角　代售處大胡同瑞芝閣大經路九福閣河北大街源興堂藥店東馬路文金堂南市泰記稻香村國強報館郭莊子天源茶莊日界厚德福鮮貨莊法界光明汽水公司北洋廣告公司　總售處河北望海樓後七號甘眠羊寓　外埠函購郵費暫免　先送後賣有口皆碑

楊曾詢 謝霖 盛治華 會計師事務所遷移

天津法租界十二號路A一五五號　電話三局三七九三　電報掛號六一〇四　P

鵲華春茶食鮮貨莊啟事

四週年紀念　由一月廿八日起至二月十一日止　贈品兩星期
法租界勸業場西轉角電話南局二九八三號　P

破天荒紫外線治療法

府上有年老多病的人嗎
府上有年幼體弱的人嗎
閣下身體能勝任繁劇的事務和抵抗傳染各疾病嗎
請寶貴閣下的光陰不要等到纏綿牀褥節省閣下的金錢
不要去服用補品仙方
請試用破天荒諸病皆治功效偉大的紫外線太陽燈
閣下如對於哈腦維亞太陽燈的原理不甚了解敝公司備有中西文字說明書數十種函索即寄
閣下如對於哈腦維亞太陽燈的功效有懷疑之處請到敝公司治療室試驗試行照射不取分文敝公司聘有女職員招待各界仕女施行照射手術

法租界馬家口　哈腦維亞太陽燈公司啓　電話三局三〇七
分銷處濟南商埠二馬路中原旅館內十七號　遼寧南滿站華洋飯店內十三號　北平王府井大街迎賢公寓四十七號

同昌綢緞呢絨莊　迎春各貨照本賤賣

各色綺霞緞　每尺七毛八分
三閃綺霞緞　每尺七毛八分
二尺寸寬綺霞緞　每尺七毛八分
新花華絲葛　每尺八毛五分
加寬洋縐　每尺六毛四分
木機春綢　每尺四毛五分
純絲湖縐　每尺三毛八分

法租界梨棧電話三局三三三零　P

普濟戒烟藥糖

除癮迅速痛苦毫無飲食俱增不悞辦公效力偉大性質良善霉熱不化攜帶簡便另備零塊專爲試驗
價目每料十二元大盒四元二角小盒一元試驗塊一角
經售處日租界中華茶園前永慶茶莊　法租界天祥市場後門文利鮮貨莊　河東柴市東德榮茶莊　南市昇平舞台北聲遠煙店　C

啓事

謹啟者次兒福增字益灝於十九年九月三日經左嚴袁氏四君之介紹及認可與寄寓天津之長沙李府小姐正式訂立婚約近有自稱福增夫人孟氏造謠言意圖破壞福增與李府之婚約查孟麗華係福增已故稼叔之外室因遺產向由福增及稼叔之嗣子福奎分管近孟氏向增奎二人索取該項財產福增因福奎係正式承繼人已將經管之財產完全移交福奎自管孟氏情有不甘藉婚姻問題毀敗羅增名譽特與李府正式訂婚外並無其他正式或非正式之婚約恐諸親友爲孟氏謠言所惑發生誤會特在津各大報鄭重聲明諸希亮鑒是幸　家長朱張靜宇李子福垚謹啟　C

泰寧房地公司　廉價招租　出售汽車

辦理買賣經租房地代理抵押放欵水火保險　地址天津英租界四十四號路康寧里三號電話三局二一四〇
又英租界四十四號路仁安里樓房衞生暖氣電燈齊備
又英租界四十號路康寧里新建樓房平房該里有人領看泰寧公司接洽
別克牌橋式七座汽車數輛八成新廉價出售或包月出租
又萬國儲蓄會票廉價出讓天津英租界四十四號路康寧里三號後記公司接洽

萬利牌　自磨保險剃刀

盒內有刀片三個皮帶一條

用萬利牌保險剃刀剃鬚定能使君十分滿意
請卽向代售處購一萬利牌99號剃刀君將驚其價廉而物美也
本外埠各大藥房洋廣貨店百貨公司均有出售
義德洋行獨家經理　英界十九號路卅一號電話三一二九九

新發明　清宮秘方　種子奇藥　性寶丹　外擦藥

人之恒情也今本醫生特研究一種子尤其特長　每瓶洋三元外埠加二角　係前清宮禁之秘方其治陽痿能勃起堅持耐久與服藥不同並
陽痿一症醫治頗難患者用藥尤宜謹愼查近來市上所售中西各藥皆內服者無論其效力好否難使諸君信任實因於生命有危險的關係故不肯輕易試用此皆
代售處　天津法租界新新戲院旁　新成票行　C

律師汪郭定保代表吳勛讓催告孫少岩並定期拍賣通告

茲據吳勛讓君來稱於民國十七年舊曆十月間借與孫少岩現洋八千元以所有首飾（計十四筆）作爲抵押約定月息一分六個月歸還立有借字載明如到期本利不付卽行變賣抵押品備價值不足仍由借欵人補足等語現在逾期已久因孫少岩住址不明特委託代爲登報催告並依約定期拍賣等因前來除據情致函辛莊孫宅外茲特登報代爲催告務希孫君於兩星期內（自元月卅日起至二月十二日止）將所欠本利備齊取贖倘逾期不理卽將所有抵押品依約拍賣特此通告　本律師事務所英租界二號路敦厚里一號　P

天津北平　世昌洋行　獨家經理

電話四〇三五二　四〇三五四　P

面巾之衛生

多數人合用面巾。每易傳染病菌。宜常就來沙而消毒藥水之溶液中洗滌之。洗衣服時並宜加入來沙而少許於水中。

各大藥房　洋廣貨店　百貨公司　均有出售
認明「來沙而」商標爲記　謹防僞品冒充　（一）

分類

排列整齊　眉目分清　費錢既少　效力特大　啓事聲明　遺失徵求

……二瓶另贈毛巾一打以廣招徠並有四十年老牌飛人月魚牌三星白蘭地價格特別公道請嘗試之
電話南局二一九四
天津英界菜市傍麥邊洋行謹啟

……欵以上各種儲蓄最適宜於勞工婦老子女教育家庭日用置產興業失業預防及團體基金之用可由儲戶選擇存儲凡存期愈長利息愈優訂有詳章承索即寄
大陸銀行天津儲蓄部　地址法租界三號路六號路轉角　電話三零九零六　日租界旭街　電話二零六六六　大胡同南口　電話二二七零九

體育

全運會聘請顧問
大會以省市區及華僑團體為單位
選手須業餘資格個人獎不過百元
各辦法以遠東會為標準

【南京七日專電】全國運動會聘馬約翰、董守義、王啟光、郝更生、高錫威、沈嗣良、吳蘊瑞為顧問、組織委員會、起草競賽規則、各項辦法均將以遠東會各項目為標準、各項錦標比賽以省市區及華僑團體為單位、選手為業餘運動員、個人獎品價值不得超一百元、聘王正廷、林森、張伯苓、沈嗣良、馬約翰、郝更生、張之江、高錫威、黃明道為競賽委員、下設審判委員會、審訂法規及判決爭議事件、並設場地、設備、註冊、編配、裁判、記錄、獎品、國術六股、事務委員會之下設工程、招待、宣傳、交通、庶務六股、

今日兩滑冰會
公開大會在南大舉行
中日滑冰會本校舉行

本市公開化裝溜冰大會、已決於今日下午二時起在八里台南開大學露天溜冰場舉行、原定報名預額為二百、截至昨晚止報告者已達定額、所有本市各仕媛均行加入、大會各部職員亦經聘定、主席決由曹谷冰充任、會場昨日亦已完全點綴完妥、屆時並由中國無線電業公司施放最優美之音樂、預卜屆時津門人士齊集一場、男女健兒戲溜冰上、當有一番盛況、

【又訊】中日中學定今日上午九時起在該校傍之天然溜冰場舉行滑冰運動大會、程序如下、

一　開會　九時
二　遊行　九時十分
三　百米預賽　九時二十分
四　抽籤競走　九時三十分
五　百米決賽　九時四十分
六　托綫競走　九時五十分
七　二百米預賽　十時
八　吃麪包競走　十時十分
九　二百米決賽　十時二十分
十　五十米退行　十時三十分
十一　打球競走　十時四十分
十二　四百米　十時五十分
十三　雙人競走　十一時
十四　一千六百米　十一時十分
十五　八百米接力　臨時分組　十一時二十分
十六　給獎　十一時三十分
十七　閉會　十一時四十分

汽車比賽
造世界新紀錄
每小時九十四英里餘

【代唐那灣區六日路透電】康貝爾今日乘「BABY」號汽車造成每小時九十四英里又·○六一之世界新紀錄、第一次係每小時九十四英里又·○六一、第二次賽則為每小時九十五英里又·九九四、平均每小時九十五英里又·九二六。

青年會室內公開
第卅二次籃球賽
女子組昨日已續行比賽
甲二組霞飛勝英工部局

青年會室內公開第三十二次比賽、昨日由下午一時開始、結果如下、

童子組…愛羅勝小朋友…廿比十六

首為童子組愛羅對小朋友、第一時三比三、第二時六比六、第三時九比二、第四時二比五、總結果二十比十六、愛羅勝、

愛羅隊	射中	罰中	犯規	得分
右鋒石鼎良	○	○	一	○分
左鋒王智蓮	四	一	○	九分
中鋒丁鳴岐	四	三	○	十一分
右衛吳必讓	○	○	二	○分
左衛周起處	○	○	三	○分
總計	八次	四次	六次	二十分

小朋友隊	射中	罰中	犯規	得分
右鋒郭象恭	一	○	三	二分
左鋒陳世昌	四	二	一	十分
中鋒殷希仁	○	○	一	○分
右衛宋仲畬	一	○	四	二分
左衛周永昌	一	○	一	二分
總計	七次	二次	十次	十六分

女乙組…永隊得勝…聖功隊棄權

二時為女乙組永隊對聖功、屆時聖功棄權、永隊獲勝、

女乙組…燕隊勝津光…十四比八

三時起仍為女乙組津光對燕隊、第一時四比零、第二時二比零、第三時六比零、第四時六比四、津光祇勝第一時、總結果十四比八、燕隊獲勝、

燕隊	射中	罰中	犯規	得分
右鋒韓燕蓀	三	一	一	七分
左鋒李世新	○	○	○	○分
中鋒汪培娛	三	一	○	七分
中鋒張素經	○	○	○	○分
右衛王培英	○	○	○	○分
左衛顧蔭珍	○	○	二	○分
總計	六次	二次	三次	十四分

裁判員　李世琦

津光隊	射中	罰中	犯規	得分
右鋒李英蘭	○	○	○	○分
左鋒張俊俠	一	○	○	二分
中鋒任履華	三	○	一	六分
右衛屈農亞	○	○	三	○分
右衛王彝	○	○	二	○分
左衛馮月福	○	○	○	○分
總計	四次	○次	六次	八分

記分員　趙銘心

女乙組…嬰隊得勝…虹隊棄權

四時再為女乙組虹隊對嬰隊、屆時虹隊棄權嬰隊不勞而獲勝

丙三組…ABC得勝…劍光隊棄權

六時起為丙三組南開劍光對ABC、劍光隊又棄權ABC勝

乙五組…黑隊勝良友…廿八比六

八時為乙五組、良友對黑隊、第一時五比二、第二時十比零、第三時六比一、第四時七比三、總結果廿八比六、黑隊勝、

黑隊	射中	罰中	犯規	得分
右鋒張國復	二	○	○	四分
右鋒劉恩榮	二	○	○	四分
左鋒張振樵	三	二	二	八分
中鋒徐金城	一	○	二	二分
右衛楊莉	一	○	○	二分
左衛王子敬	四	○	○	八分
總計	十三	二次	四次	廿八分

裁判員　閻秩曾

良友隊	射中	罰中	犯規	得分
右鋒崔景生	一	一	一	三分
左鋒張阜	一	○	三	二分
中鋒孫篠唐	○	一	○	一分
右衛張博	○	○	二	○分
左衛霍禛瑞	○	○	一	○分
總計	二次	二次	七次	六分

記分員　趙銘心

甲二組…霞飛勝英工部局…廿七比十八

九時起為甲二組霞飛對英工部局、第一時七比四、第二時六比四、第三時六比六、第四時八比四、總結果廿七比十八、霞飛勝、

霞飛隊	射中	罰中	犯規	得分
右鋒黃瑞峰	○	一	三	一分
左鋒劉師魯	三	二	○	八分
中鋒王士鈺	二	○	二	四分
右衛尹鴻祥	四	○	三	八分
左衛趙綸	三	○	二	六分
總計	十二	三次	十次	廿七分

裁判員　李世琦

英工部局隊	射中	罰中	犯規	得分
右鋒洪森林	一	○	一	二分
左鋒劉仲三	一	○	○	二分
左鋒石固	一	○	○	二分
中鋒童少翔	二	四	○	八分
右衛毛恭和	○	二	○	二分
左衛蘇銘漢	○	○	四	○分
左衛陳明朗	一	○	○	二分
總計	六次	六次	五次	十八分

記分員　趙銘心

籃球友誼戰
競進勝南北
卅八比卅六

南開南北隊昨日二次出馬戰競進、七時在健身室開球、第一時間競進屢佔上風、左鋒任愉短小伶俐、出沒不測、數告捷音、結果十比六、南北初敗、第二時南北戰風仍不展、再以六比九敗、前半時十九對十二、競進勝、後半時競進更替過多、隊員聯絡毫無、九比十二、十比十二、連敗兩時、後半時二十四比十九、南北反敗為勝、但總結果三十八比三十六、尚負一球、

裁判員　劉仲三

競進隊	射中	罰中	犯規	得分
右鋒李清安	四	一	一	九分
右鋒翟士琦	一	○	○	二分
左鋒任愉	六	○	○	十二分
左鋒何步雲	一	○	○	二分
中鋒劉明智	三	一	○	七分
右衛陶少甫	二	○	○	四分
左衛翟楓年	○	○	一	○分
左衛劉鑑先	一	○	○	二分
總計	十八	二次	二次	卅八分

南北隊	射中	罰中	犯規	得分
右鋒王振鵬	四	○	一	八分
左鋒王旋宇	一	○	○	二分
中鋒劉文彬	四	○	一	八分
右衛史振華	二	○	一	四分
左衛武振華	七	○	○	十四分
總計	十八	○次	三次	卅六分

記分員　趙銘心

今日球聲

▲乒乓球比賽
銀行對朝陽藍　二時　中國實業銀行
一九卅一隊對朝陽黑　二時　中國實業銀行

▲萬國足球賽
甲組
中華對法公學　三時一刻　英球場
乙組
德國隊對振津　二點　英球場
英兵C隊對俄國隊　二點半　英兵營

▲行際足球賽
Jardines對Arnolds　九時半　明園
Socony對LECoy　十時半　明園
ICL對KMA　二時　明園

美棒球界變化
國家會決採用新球
威爾遜受薪四萬金

【紐約三日合衆社電】美國國家職業棒球委員會今日議決採用新球以替代屢造成本壘打之「Lively」球、高級職員亦決定一九三三年之棒球季、自四月十四日起至九月二十七日止、新球較現用之「Rabbit」球為鬆弛遲慢、十年前所用之正式但與標準球比則稍快、據該項運動界中人云、貝貝羅斯威爾遜、魯格瑞居、凡美佛克斯、阿爾西蒙、貝貝前滿、與其他人之打擊成名、未嘗非「Lively」球使之然、甚希望美國棒球委員會亦採用新球、

【支加哥一日合衆社電】上年得世界本壘打王冠之美國國家棒球會威爾遜、今日經商洽結果、已簽字下季繼續為該會效力之合同、威之合同雖不得詳知、但聞威氏每季受薪四萬金元云、

體育界郵筒

中華棒球會鑒　逕啟者、敝人等本為朝陽體育會會員、今敝會由今年起已着手組織棒球隊、故由今日起即退出貴會、請鑒核為禱、　鮑文沛陳鐵東謹啟

鄰友乙隊鑒　蒙約幸甚、敝隊准於(星期日)八日下午三時在敝場候教、　滙文協力隊啟

紅白籃球隊鑒　敝隊准於星期日上午十時在敝場恭候、望早臨為盼、　慧光乙籃球隊啟

紫星、黑星乙、飛龍少年、黑紅少年諸籃球隊鑒　敝隊願與貴隊作初度友誼賽、日期紫星星期二(九日)下午四時、黑星乙星期二(十日)下午四時、飛龍少年星期三(十一日)下午四時、黑紅少年星期四(十二日)下午四時、地點均在敝場(南門外海光寺橫南中日中學)敝隊准在敝場恭候、請速覆、　中日星友少年籃球隊啟

體育界小消息

▲北寧路局各處籃球隊業已組織就緒、定於本月十五日以後舉行處際比賽、並由該局運輸處王處長捐助銀盾一座、作為優勝之獎品、其各處足球隊正在組織中、約於下月初旬開始比賽、並由總務處許吳二處長合捐銀盾一座、以示鼓勵、（蕙峯）

▲北寧鐵路體育會擬於本年夏季舉行分組網球比賽、已由該局勞副局長捐助銀盾一座、作為優勝隊獎品、原有網球場業經破壞、稍俟春暖、即行興工重修、以利練習、（蕙峯）

▲南大籃球虎將「魏和尚」於日前已向該校註冊、謀索得轉學證書、定七日早車赴平、投考輔大、從此南大又少一虎、本屆華北球賽會中、平市又多一員大將也、（飛）

▲上年本市秋季運動會中曾打破全國八百米紀錄之范藏昌君、近日已從事練習、本年華北冠軍有望焉、希范君多「加油」、（飛）

▲華北低欄名手王玉祥君、自入南大以來、半年中運動場上罕見其足跡、聞係在讀書之外、又另有一種「渴求」云云、（飛）

▲南大同學近來對於運動方形勃勃、但五虎星散、及各項運動好手畢業後已將走去大半、從此南大又趨入於沉默狀態中矣、（飛）

▲開灤籃球隊擬於舊曆年中赴平與美海軍作友誼比賽、惟現時尚未確定云、（傳）

▲銀行乒乓球隊定今日午後二時與朝陽藍隊作友誼比賽、同時朝陽黑隊亦戰一九卅一隊、地點均在中國實業銀行云、（觀者）

▲昨青年會公開籃球賽裁判員、信口雌黃、似此實有失旁觀之道德、於運動之精神亦不無遺憾也、（雷）

▲素以滑稽著名之籃球健將周紹懃、決於三月一日起程徒步赴首都、行裝帳蓬均備妥、已徵得旅伴吳君、紹懃常以中國之郎陳利自居、此次徒步遠行、抱負頗大、並非井底之蛙云、（卿）

▲周文漢君徒步旅行首都事已決定在三月一日中午由南中範孫樓發前出、聞現已徵得同伴一位、係新近從東北遨遊歸來之前南大排球健將吳炳炎君、並聞二君將以南開校友名義往市府接洽護照云、（一僧）

讀者之聲

參觀本市乒乓球決賽之感想
蕙峯

本市乒乓球個人及團體決賽、於本月六日下午七時在青年會健身房舉行、如此盛舉、豈可虛度、雖於百忙之中、亦不得不抽暇前往、是日個人比賽錦標為李君顯威奪得、李君於比賽時處處能以鎮靜取勝、其攻守亦綽有餘裕、如再苦加磨練、不難比美於曾君清射也、張君鴻逵、扣球素稱悍健、然對於耐戰之李君、竟無所施其技矣、團體錦標為青萍甲奪得、青萍技術極平均、故能取勝、而朝陽藍係本市健者、是日因調遣上稍有失策、綜觀是日雙方表演及精神均佳、惟間有一部份觀衆在比賽時任意發言、實足引起雙方之誤會、殊為美中不足、體育首重精神與道德、在場比賽人員固應遵守、而觀衆方面、似亦不能不加以注意也、如李君學孔與盧君則民比賽、李君連勝二局時、而旁觀者竟有高呼希望李君「再給他一個鷄子吃」姑不問此發言之人與李君有何種關係、然處於旁觀地位、則此項引起誤會之言語、似不應多所建議也、又如團體比賽在勝負未決之際、青萍甲隊員李君學孔隨意在場內來往、觀衆均極表不滿、而該隊執事人員並未加以禁止、任其到處跳躍、不識何故、此節雖小、關係體育精神實大、往者已矣、來者可追、希望於明年舉行公開賽時、勿再有此種事實發生也、

廣告
房屋租售　招請待聘　一切雜事　均可登載
庸報廣告部啓

美國打字學校
英文—打字—速記
由早九點至晚九點分十餘班授課、隨時報名、兼收男女生
由美國斐文、惠克、麥娜、白琪四女士分班教授
印有詳章函索即寄　法租界基泰大樓

各界士女有意欲跳舞者注意
茲有美國婦女願以餘暇教授各種舞蹈如華爾斯舞狐步舞勃魯斯舞等一個月畢業如願就學者請駕臨或投函法界中街十七號法克斯大律師樓上即公懋洋行對過凱德露太太 MRS KENDOLL 接洽可也

栢蘭氏拍賣行
本行現由美國運到衛生家庭廚房應用電汽做飯爐灶兩架燒烤爐俱備清潔無匹廉價出售並有客廳飯廳臥房傢俱銅鐵洋床皮綢安樂睡椅等應有盡有請各界諸君名媛駕臨敝行參觀是幸
特別一區中街十一號起士林洋點心舖對過　栢蘭氏拍賣行啓

汽車廉價出售
現有半新之德國汽車一輛願廉價出售如願購者請至法租界綠牌電車道恒安里四十六號李宅接洽

買賣英文舊書　南馬路南門東　大陸商行

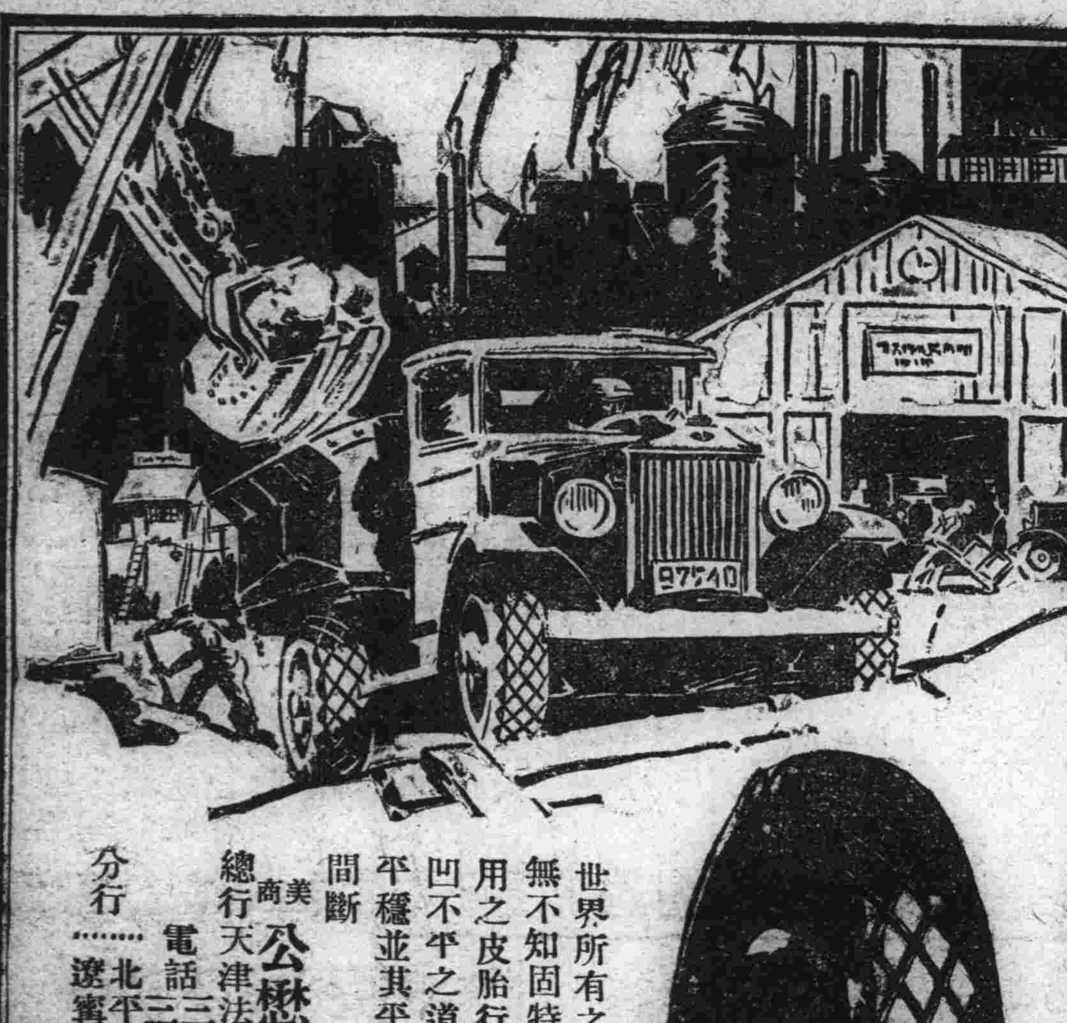

世界所有之載重車司機人無不知固特異各種天氣適用之皮胎行轉如意惟在凸凹不平之道路上行轉尤為平穩並其平穩之狀態永無間斷
美商公懋洋行謹啓
總行天津法租界二號路
電話三〇三八　三〇三五六
分行……北平　大連　哈爾濱　遼寧　青島　濟南

Ciné-Kodak

柯達家庭電影鏡箱

柯達家庭電影鏡箱。拍活動電影之簡易。出乎意料之外。與拍快鏡。同一便利。祇向目的物對光。開關一撳。立即自動的收攝。人物動作。無不留影。底片交柯達公司沖洗。分文不取。印成影片。用柯達映影機與銀幕放映。光亮活潑。興趣最濃。實為家庭娛樂中之最高尚者。印有說明。歡迎索閱。(6

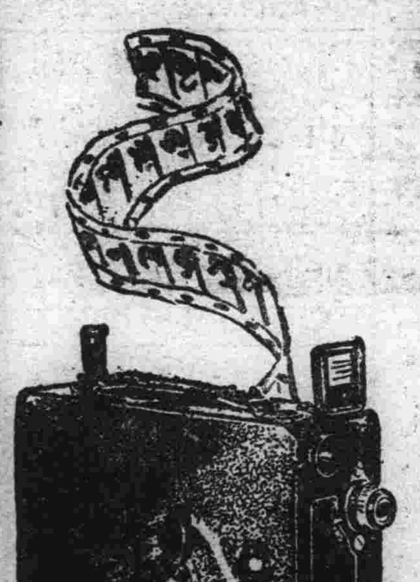

美商柯達公司
上海圓明園路二十四號
分公司　香港德輔道中一二一號　天津英界道中六十七號

▶天津經理　東馬路寶光照相材料行　日租界四面鐘橙村洋行　河北東馬路官銀號成記紙莊程少堂君經理

經濟新聞

滬標金急轉上騰 老頭票回漲一百八十兩

【上海七日電】標金市場、本日因海外銀價大跌有突轉上騰之勢、結果較前日漲十一兩三錢、行市如下、早市開盤七百六十六兩五錢、最低七百六十兩五錢、最高七百七十兩、收盤七百七十兩八錢、午後休市、又昨日本埠老頭票行市、開盤一百六十兩、最高一百六十一兩一錢、最低一百五十九兩六錢、收盤一百六十兩六錢、較前每萬漲一百八十兩、

又昨日本埠足金價格、每兩合洋一百零八元二角、

金融

津洋釐平疲

昨日本埠銀元行市、每萬較前跌一兩二錢五、開盤六錢八分五釐二五、最低六錢八分五釐一二五、最高收盤六錢八分五釐五、

大條銀又跌

【倫敦六日電】大條銀行市、近期十二又八分之一便士、遠期十二又十六分之一便士、較前各縮二分之一便士、

【紐約六日電】銀價合美金二角六分又二分之一、較前跌八分之一、

上海洋釐續跌

【上海七日電】洋元行市、早市開盤七錢二分一毫、每萬較前跌五兩、

信券

實業部令准 豁免證券買賣登記費

【平訊】北平總商會前曾呈請豁免北平證券交易所買賣登記費、茲悉該會昨奉實業部第八八九號訓令、謂豁免該項登記費、自屬正當、原令錄後、

爲訓令事、案查前據該會特請撤銷北平証券交易所買賣登記費一案、當經據情咨請財政部核辦、并批示知照各在案、茲准財政部復稱、案准貴部商字第五一九號咨、據北平總商會轉請撤銷北平證券交易所買賣登記費等情、咨請查核辦理等因到部、查北平市政府徵收北平證券交易所買賣登記費各節、本部并未准函報有案、茲准咨請豁免等由、自屬正當、除函致北平市政府查照辦理外、相應咨復查照等因、准此、合行令仰知照、此令、

上海公債愈漲

上海七日電

上午第一市

▲九六公債(二月)開盤二十元零八角、收盤二十元零八角五分、
▲九六公債(三月)開盤二十一元、收盤二十一元零五分、
▲六厘(二月)開盤六十九元一角、收盤六十九元六角、
▲六厘(三月)開盤六十九元六角、收盤六十九元六角、
▲關稅庫券(二月)開盤六十二元五角、收盤六十二元五角、
▲關稅庫券(三月)開盤六十一元、收盤六十一元、
▲編遣庫券(二月)開盤六十四元、收盤六十四元、
▲編遣庫券(三月)開盤六十二元九角、收盤六十二元九角、
▲裁兵庫券(二月)開盤七十四元六角、收盤七十四元七角五分、
▲裁兵庫券(三月)開盤七十五元一角、收盤七十五元三角五分、
▲關短(二月)開盤八十元零九角、收盤八十元零九角、
▲關短(三月)開盤七十九元七角、收盤七十九元九角、
▲善短(二月)開盤八十一元、收盤八十一元三角、
▲善短(三月)開盤七十九元八角、收盤七十九元八角、
▲四批捲烟(二月)開盤七十八元四角、收盤七十八元四角、
▲四批捲烟(三月)開盤七十七元七角、收盤七十七元七角、

下午第二市

▲九六公債(二月)開盤二十元零八角、收盤二十元零七角、
▲九六公債(三月)開盤二十一元零九角、收盤二十一元零九角、
▲六厘(二月)開盤六十八元八角、收盤六十八元八角、
▲六厘(三月)開盤六十九元四角、收盤六十九元四角、
▲關稅庫券(二月)開盤六十二元五角、收盤六十二元五角、
▲關稅庫券(三月)開盤六十一元一角、收盤六十一元一角、
▲編遣庫券(二月)開盤六十四元二角、收盤六十四元二角、
▲編遣庫券(三月)開盤六十三元二角、收盤六十三元二角、
▲裁兵庫券(二月)開盤七十四元七角、收盤七十四元六角五分、
▲裁兵庫券(三月)開盤七十五元四角、收盤七十五元四角、
▲關短(二月)開盤八十一元一角、收盤八十一元一角、
▲關短(三月)開盤七十九元八角、收盤七十九元九角、
▲善短(二月)開盤八十二元一角、收盤八十二元一角、
▲善短(三月)開盤七十九元九角、收盤七十九元八角、

平九六始漲終定

(前場現貨)
▲九六公債 開盤最低二〇七九、續報二〇八二五、最高二〇八五、收盤二〇八、成交十一萬五千、
▲九六公債(後場現貨) 開盤最高二〇七五、續報最低二〇七、收盤二〇七二五、成交九萬、

匯兌

津申匯不變

昨日本埠津申電匯規銀行市、開盤一千〇五十二兩、較前不變、

平滬電匯大跌

【平訊】昨日(七日)平滬電匯現元、東交民巷正金銀行做開、以七錢二分一厘五行市、收上海規元銀四萬兩、結果較前日每萬跌八兩七錢五、

本埠外匯行市

昨日本埠對外匯兌行市如左、
▲倫敦(先令)一先令三便士又十六分之一、
▲紐約(美金)三十元三七五、
▲日本(行化)一百六十二兩、

上海國外匯兌

【上海七日電】滬市對外匯兌行市如左、
▲倫敦(先令)一先令二便士四分之一、
▲紐約(美金)二十八元又八分之七、
▲東京(規元)一百七十一兩又八分之一、

棉紗

上海期紗暴騰

上海二月七日電

	前場開盤	後場收盤
二月	一六二、一	一六四、五
三月	一六三、○	一六五、九
四月	一六六、三	一六七、九
五月	一六七、八	一六九、四
六月	一六七、四	一六九、六
七月	一六七、四	一七○、○

紐約棉價返疲

紐約二月六日電

	價	較五日
現貨	一○、七五	跌、○五
二月	一○、六五	跌、○四
五月	一○、九一	跌、○四
七月	一一、一六	跌、○三
十月	一一、四四	跌、○四
十二月	一一、六四	跌、○三
一月	一一、七一	漲、○一

上海棉花更漲

上海二月七日電

	前場開盤	後場收盤
二月	三九、六五	四○、六五
三月	三九、七○	四○、九○
四月	三九、八五	四一、○○
五月	四○、一○	四一、○五
六月	四○、○五	四一、二五
七月	四○、一○	四一、五○

大阪三品互有升沉

大阪二月七日電

	前場開盤	後場收盤
二月	一三四、五	一三四、四
三月	一三一、七	一三一、六
四月	一二七、六	一二七、九
五月	一二五、六	一二五、八
六月	一二三、七	一二四、九
七月	一二三、九	一二五、○
八月	一二四、七	一二五、五

大阪美棉下縮

大阪二月七日電

	前場開盤	後場收盤
二月	三二、九○	三二、九五
三月	三二、八○	三二、八○
四月	三二、七五	三二、七○
五月	三二、八五	三二、八○
六月	三二、八五	三二、八○
七月	三三、一○	三三、○九
八月	三三、三○	三三、二五

中南

資本總額二千萬元實收七百五十萬元各項公積金一百十六萬餘元總行上海分行天津漢口廈門南京北平其他國內外各埠均有通匯機關 營業辦理商業銀行一切業務天津行址英中街四十八號電話南局一六三〇 三三三〇 九十八 八十三 注意 中南銀行鈔票 公開辦理 鹽業金城大陸及本行公共負責設四行準備庫 專辦保管鈔票準備金及發行鈔票事務

橫濱正金

本銀行招集資本金一萬萬元正現已收足另有公積金壹億壹千三百五十萬元正總行設在日本橫濱已歷數十年分行設在(日本)東京、神戶、大阪、長崎、名古屋、下關、(英國)倫敦、(法國)里昂、(德國)漢堡、(非洲)亞歷大角、(美國)紐約、舊金山、羅司案朗斯、倍宜諾斯艾利斯、(特什智止交易)、利渥臺佳內羅、(印度)孟買、喀爾喀達、喀拉其、仰光、西貢、(滿州)新金山、西多呢、(南洋)新嘉坡

天津英界中街 英商 惠羅公司 天津英界中街

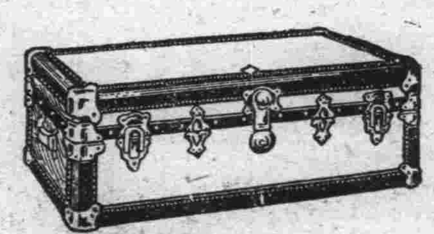
英製旅行用西式大衣箱質料堅固非常一邊能掛衣服邊爲番零尾物件之抽屜式價目克己

如上圖西式鋼質洋床式樣新穎顏色入時價目低廉

新由英京名廠大批運到各種顏色男女細呢衣料及嗶嘰各種時花綢料定價低廉專願士女選擇無任歡迎

"THE WINDSOR" CRETONNE

新由英國名廠大批運到各種顏色滿地花紋窗簾花布質料極佳不論日晒水洗保能不退顏色定價低廉

WHITEAWAYS STANDARD VALUE

西式洋服襯衫質料經洗縫工精細價目低廉

英製純毛婦女馬甲肩部配以綢帶式樣新穎尺寸俱全每件售洋二元七角五分

西裝領帶顏色皆備花樣新穎每件售洋一元五角

◁歇業代理▷

大賣出

英製 時式呢帽 每頂售洋一元五角

◆各界主顧注意◆

惠羅公司現由遼寗某歇業百貨商店拍買大批男女用品計四十餘箱貨物新穎精美異常自國曆一月十七日起陳列敝公司二樓一概按拍賣價目售出千載良機望各界早臨選擇且勿交臂失之

營業時間由上午九點至下午六點止現錢交易或貨到收款 本公司啓 電話自動機三零一五六號

大綸 日租界

舉行賤賣應時衣料

犧牲利益 五千件 各貨平價

由國曆一月九日起卅天止

中醫陸宗仁

醫寓特別一區十七號路十三號 電話南局三三六一四號 上午門診 下午出診

天津花柳病診療所

地址法界綠牌電車道東亞醫院對過 電話(三)三九三一

專治梅毒淋病魚口下疳白帶一般皮膚病 性病及其轉移定 兼治內外各科

梅毒新銀及鈉六〇六(即九一四)及銻劑注射由三元起淋病有奇別特效藥短期除根 門診上午九時至晚九時隨時診 星期及紀念日照常診治新法戒標 大小面議 良好手續

花柳科醫學士 殷壽增 劉韶忱 啓

鹽業 金城 中南 大陸 銀行儲蓄會 第十五期結帳通告

自民國十九年七月初起至十二月底止本會第十五期決算所有財產帳目業經四行監察委員暨會計師周砥檢查蓋章證明確實在此期內儲戶應得紅利保息共合週息壹分照章俟各種儲金期滿日連同本金如數支付特此廣告

地點 儲蓄會 上海四川路六十九號 天津英中街六十七號 漢口四民街四十五號
分會 上海虹口北四川路八百八十一號 西區卡德路一五號 天津宮北大街 北平匯昌大樓
代理所 各地鹽業銀行 金城銀行 中南銀行 大陸銀行

注意 本屆帳略函索即寄

特一區福州路 中央電影院

今天日夜開演 武俠愛情滑稽佳片 英雄俠士 平常票價

法租界天祥市場四層樓上 津市唯一平民娛樂場 新欣電影院

今天日場電影 驚險勇武愛情滑稽偵探名片 黑夜騎士利士德甘瑙 女明星華麗士萊 主演 蒙面大盜 帶中文字幕 加演 猴龜捕盜笑片

今天夜場 劍影鐸聲國劇社借座彩排 開府 武家坡 烏龍院 奇冤報 金錢豹 翠屏山

日場電影票價照常 夜場彩排票價三角 包廂三元九

天華景大戲院 今天日夜開演

早 霸王別姬 晚 八本狸貓換太子 趙美英 陳蓮舫
早 開山府 晚 八本狸貓換太子 朱小義 梁一鳴 張德發
早 宇宙鋒 晚 八本狸貓換太子 林曼雲 松雪芳 徐德俊
霸王別姬 竹林計 狸貓換太子

春和大戲院

上海新回第一文武鬚生 全國馳名英俊武生泰斗 小達子李萬春

滬漢馳名色藝兼優青衣花旦 鄭佩劍 白牡丹 趙韻聲

路凌雲 孫少棠 小奎官 沈蘭秋 藍月春 蕭春亮 朱艷芬 毛慶來

今天日場 大泗州城 六月雪 三白牡丹 全部落馬湖

今天夜場 六本狸貓換太子 各界來函特煩重演

明天夜場 全班合演 全部風波亭

後天夜場 六本狸貓換太子 各界來函特煩重演

晚場票價 樓下前排一元二角 後排七角 樓上前排一元 後排五角 四座包廂六元 五座包廂七元 特別座一元五角

今天特別早場 滑稽武術大傑作 神拳英雄 票價一律一角

英租界頁地廉價出讓

茲有英租界倫敦路已墊高空地九畝餘三面靠馬路形勢甚好今願廉價出讓每畝實價銀四千兩有願此產者請投函庸報第十三號信箱接洽

北平東長安街 平安電影院 有聲電影

今天(星期二三)開演 本院鄭重介紹美高梅公司又一珍品 五彩歌舞滑稽愛情 全部對話有聲片 百老匯之歌導演哈雷勃蒙最大成功 聯合歌台舞榭銀幕第一流明星結晶

百老匯 風流歌王

情史如環 諸趣無窮 名歌過新 妙舞如雲 詩意入畫 景色宜人 劇味雋永 全部濃艷

北平東華門大街 真光劇場

今天(星期日一)開演 大明星約翰吉爾勃 蘭妮愛都麗合演 世界公選第一偉片 特別重演 機會不再

歐戰大觀

北平新華街 中央電影院

今天(星期日一)開演 不可不看之趣情佳片描寫人生之絕妙喜劇

福祿壽

地方新聞

催促驗契聲中 閻村男子盡數逃躲
灤縣嶺坨莊 儼然女兒國

【灤縣五日通信】連年荒歉、差徭疊出、加以驗契變租、以致地畝價值、一年低落一年、而今年又大賤而特賤、如中上地畝、每畝價值不過八元、又催促驗契、村閭爲難、會誌本報、然以東借西挪、率多勉强應命、乃第四區嶺坨莊、以無法投驗故、闔村男丁、盡數逃躲、只餘幾個小男婦女、在家支當、以圖緩過年關云、又唐山東南一帶、路劫日有所聞、不但夜間行人戒懼、卽在白晝、亦涉有卸牲畜搶錢物之事、因而單人獨馬者、非携侶伴、不敢出行云、(陝)

塘沽商會纏訟經年
新舊委員健訟異常 塘沽巨商現正斡旋

【塘沽五日通信】塘沽於十八年春間組織之寗河縣商人總會塘沽第二區會後、因改選手續不合、前後委員分爭、起訴於天津地方法院以來、至今仍未解決、現聞前屆委員寗中行王瑞亭等、又在天津高等法院上訴、而後選委員閻瑞亭常怡忱等、已被傳到庭、塘沽紳商要人文效曾李芳軒等、擬從中斡旋、先解除雙方爭執、調停和平、然後成立整個商會、現地方自治、刻不容緩、昨又接到河北工商廳辦事處快郵代電、催促成立商會、今已遵照方式登記、積極組織云、

淶水 討論勦匪
各區會議

【淶水一日通訊】淶水四區區長兼保衛團長邢燕年、自客歲九月間就職以來、對區中公務、竭力整頓、現因冬防吃緊、全區八十餘村、地甚遼闊、誠恐匪徒乘機思動、爲害地方、該區長爲維持地方治安計、特行召集本鎭鄉紳吳廣財汪鈞啟、團佐平衡齋祖慶林、及各支團佐、各鄉長副、齊集第四區公所、開全區防務會議、討論勦匪、施行聯防辦法、及各村、決定要領五項、(甲)本區長兼團長除於區中排解民事案件、每日須與二團佐率帶團丁、輪流赴各村觀察、有無匪患發生情形、(乙)各支團職員及團丁、實際施行工作、晝夜巡察、以防不測、(丙)無論何村遇有匪警、附近之各鄰村應急速馳援、以資守望相助、(丁)查禁村中賭博及無業遊民、以絕盜源、(戊)每週開會一次、報告施行經過、以備考查云、

宛平縣公安局 行政會改期
因縣開鄉治會

【豐臺二日通信】宛平縣駐豐公安局局長彭士荃、就任以來、整頓局務、不遺餘力、復以改劃區界、以及維持地方治安等行政事項、均須與各區巡官公開討論、特擬於本月五日在局召集行政會議、業經分令各區知照、旋奉縣令、於本月二日在蘆溝橋縣政府內舉行鄉治會議、該局爲權宜時間計、將前訂二月五日開會日期、改爲鄉治會議閉幕之第二日、現已通令各區知照、其令文云、「爲令遵事、查前擬訂於二月五日在豐臺本局開行政會議、業經通令飭遵在案、玆奉縣政府令開、於本月二日、在蘆溝橋本政府內開鄉治會議、等因奉此、爲時間權宜計、將前訂二月五日開會日期、改在鄉治會議閉幕第二日、卽爲本局行政會議開始、仰各該巡官禀遵勿違、切切此令」云、(錦)

長辛店 教書匠 何能勦匪
公安局長被撤

【長辛店三日通信】長辛店公安局局長趙凱、自到任以來、對於地方整理、數月以來、積極進行、惟該局長爲敎書匠出身、對於剿匪各事、向不過問、每遇地方發生匪患、該局長均責成巡長辦理、致平西一帶股匪、肆行猖獗、人民夜不安枕、事爲宛平張縣長聞知、特將趙凱撤差、委李鴻志爲長辛店公安局長、李氏已於昨日來辛接任、聞李局長曾歷任某軍排連長、每戰身先士卒、張縣長因關懷平西匪患、遂委李局長來辛接任、俾肅清長辛店一帶匪患云、(雲)

塘沽 匿名信
層出不窮 地方注意

【塘沽九日通信】本沽地方冬防以來、土匪層出、雖經軍警保衞防範甚嚴、然其間人之行動、仍無日不聞、有不肖之徒、暗凡匿名信件、不是說誰販賣煙土、卽是說誰窩藏匪人、鬧得地方迷迷渾渾、雖云匿名信件多爲私隙、然根據其實、機關頗加注意、日前有西大沽起興號李某者、在車站擬赴津、不料有人指其携帶烟土、被由警察捕去、又塘沽新街萬順永錢鋪、昨日忽有軍人兩位、稱係派防指揮部、據云有人指控鋪內窩放匪人槍械、當卽欲將鋪長劉某帶走、旋有憲兵向前盤詰、經由里公所文牧師等執證、劉某本屬良民、並無私藏槍械之患、後經順昌布鋪馬占一等數家鋪戶担保、始保無事云、

全國採用最多 各界批評最好的 新中華小學教科書

初級小學用

	書名	編校者	册數	定價
●	新中華三民主義課本	陸紹昌編 葉楚傖校	四册	各六分
○	新中華黨義課本	呂伯攸 鄭昶 編	八册	各六分
●	新中華國語讀本	王祖廉 黎錦暉 黎明 編	八册	前四册各一角 後四册各一角二分
○	新中華公民課本	吳稚暉校 陸紹昌 劉傳厚 編	八册	各六分
●	新中華算術課本	顧柟 朱開乾 鄭炳淵 黃鐵庵 趙鳳 張德麟 編	八册	各一角
○	新中華珠算課本	雷琛編	二册	各一角二分
○	新中華常識課本	蔣鏡芙 吳桂仙 編	八册	各一角
○	新中華社會課本	蔣鏡芙編 何魯校	八册	各八分
●	新中華自然課本	楊鄭鴻編 應贊治校	八册	各八分
○	新中華形象藝術課本	姜丹書 朱稣典 編	八册	各一角二分

高級小學用

	書名	編校者	册數	定價
●	新中華三民主義課本	陸紹昌編 葉楚傖校	四册	各六分
●	新中華國語讀本	朱文叔 張相 編	四册	各一角二分
●	新中華算術課本	陳棠 顧柟 朱開乾 鄭炳淵 黃鐵庵 趙鳳 張德麟 編	四册	各一角
●	新中華歷史課本	李直 鄭昶 編	四册	各八分
●	新中華地理課本	洪鎏 鄭昶 張相 編	四册	各八分
○	新中華衛生課本	應贊治編	四册	各六分
●	新中華自然課本	楊鄭鴻 應贊治 編	四册	各八分
△	新中華商業課本	高伯時編	四册	各八分
⊙	新中華園藝課本	懷桂琛 陸費執 編	四册	各八分
○	新中華工作課本	朱稣典 姜丹書 編	全一四册 第一册	八分
△	新中華英語課本	王祖廉 陸費執 編	四册	各一角半

注意 ●審定◎覆審中○審查中△毋庸審定⊙准予發行

(辛19)

中華書局發行

人人須知

國家强弱視人身體健壯否再看工廠製造是否精良商貨經驗如何且人民對於國家有密切之關係敝號是國民一份子負有提倡國貨挽回利權之責任況當今工業競爭各國商戰日盛之際若不竭力進行誠恐不難墜落夫敝號經營是業二百餘年悉心研究國利民福之商業鞏固基礎且製造晶石養目眼鏡暢銷環球可以挽回利權此乃國利也同胞常戴晶石養目眼鏡眼目永無花近散光目疾之患能在社會進行工作這就是與國出力又可享世界優美之幸福此保民福也敝號有鑒於此爲國家社會前途計人民幸福計故不惜巨資親赴蒙古東伯陰山海洲二處名山採礦於北京自建工廠首創製造墨晶茶晶水晶養目眼鏡二百餘年頗有礦產光學之經驗深得其中奧妙與他家不同嘗保永久養目並有保單、證如無效驗管保退洋久蒙華洋各界諸君所讚許愛國諸君盍往一試方知言之不謬再者敝東趙連璧見於東西各國民體强壯民殖發達一惟我國獨不振特將祖傳秘方製成參茸狗皮膏藥專治男婦小孩百病貼上無不效驗如神定價大張一元中張六角小張三角初一十五施送一年外埠函購每一張至十張加郵費二角

總號北平琉璃廠萬順興眼鏡總工廠
分號天津估衣街玉山齋眼鏡莊
採礦處駐蒙古庫倫汽車站玉山齋記 謹啓

天津 交通銀行 法租界四號路

前清光緒三十三年設立資本實收國幣壹千萬元條例特許爲發展全國實業銀行

業務要目：各項存款 抵押放款 國內匯兌 貨物押滙 內債經理 票據貼現

津區發行總庫 法租界四號路

天津附屬機關：北馬路兌換所 駐海關收稅處 小白樓兌換所

頃奉 敝總局諭云二月內因井下修理工程塊煤產量減少故自一月二十五日起每噸塊煤暫行增價一元一俟產量復原卽行取消等語請各用戶特別注意於最近期間以少購塊煤爲是此佈

開灤礦務總局北方售品處啓 一月廿五日

近代婦女的幸運

近代婦女真是幸運不淺從前她們患便秘只有那惡味瀉油或黐烈瀉鹽可用因此服罷腸胃實在當不起牠的攪亂不服罷口臭面疹頭痛目眩又覺委實難受現在好了祇要吞服小小甜甜清導丸數粒就會自然然輕輕地將腸部瀘毒導出體外并沒有絲毫絞痛或峻瀉惡果這還不是她的幸運嗎

且更有進者清導丸對於小姐們太太們固然好極了而對於男子們却又無分老少亦均適用蓋其配製工夫已臻十全完美故其功用乃亦無往弗利也

價目每瓶七角六瓶三元五角郵費不取　遠東總發行

上海江西路四五一號韋廉士藥局　各藥房均有出售

父母惟其疾之憂

父母惟其疾之憂實千古不移之定論然徒憂之而不設法以免之亦復何補嬰孩自己藥片即是免除小兒疾病之無上良藥或防範於未然或挽回於既發均奏神效爲父母者其亦加之意乎

湖南邵陽千里山福音堂石羣牧師來書云「鄙人不諳醫術而鄉居又乏良醫每恐小孩生病心甚憂之後

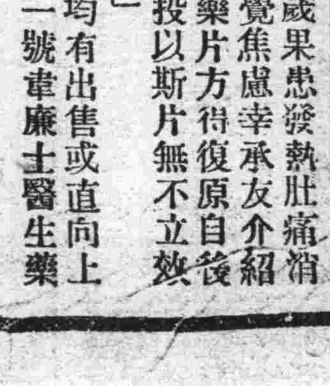

次子榮光年二歲果患發熱肚痛消化不良等症更覺焦慮幸承友介紹服用嬰孩自己藥片方得復原自後每遇小兒不適投以斯片無不立效真嬰孩救主也」凡經售西藥者均有出售或直向上海江西路四五一號韋廉士醫生藥局函購

力作而謀生者難免積勞而成病

惟此勤懇之新聞記者得其援助於韋廉士紅色補丸

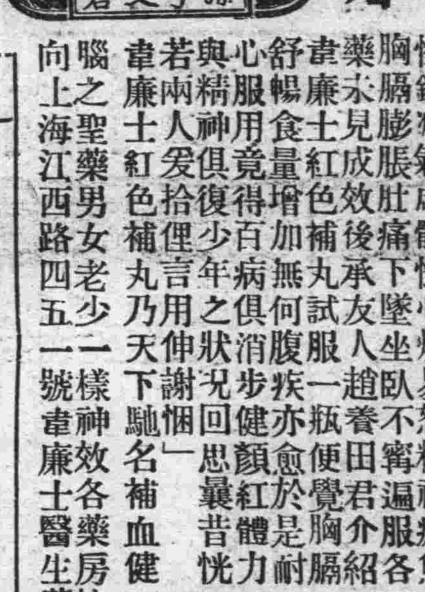

謀生而得一清閒之職業自是幸事然亦有因旨趣不同寗舍清閒而趨煩劇者結果因努力而過勞而成疾者固大有人凡屬此類勞人一讀孫君子文之言當增興趣不少也孫君係天津晨午晚報新聞記者其來書云「鄙人任職新聞記者每日馳赴各地調查新聞火警以致積勞成疾記性銳減氣虛體怯心煩易怒精神疲憊胸膈膨脹肚痛下墜坐臥不寗遍服各藥未見成效後承友人介紹韋廉士紅色補丸試服一瓶便覺胸膈舒暢食量增加無何腹疾亦愈於是體力心神俱復得百病消除步健顏紅精神煥發恍若少年之狀回思曩昔若兩人焉爰用伸謝悃」韋廉士紅色補丸乃天下馳名補血健腦之聖藥男女老少一樣神效各藥房均有出售或直向上海江西路四五一號韋廉士醫生藥局函購

特別警告

以身體健康之重要而欲節省數毫洋殊爲不智故凡遇經售家以影射紅丸兜售稱其「價賤而效相同」者妄語也愼勿置信必須堅持韋廉士紅色補丸真正去病强身之靈藥

最捷徑 振替儲金號大連二一九
(務) 通車 特別快車…(奉天釜山間每日開往二次)臥車設備完全行旅便利
(館) 規模宏大 房屋華麗 應接週到 定價低廉
(炭) 口岸貯在大批 以備各界需用
(景) 溫泉旅館設備完全…要塞戰蹟千山之層巒競秀尤足供旅行家之觀覽
▲支社 設在東京麴町區有樂町
理銀行 …二八三一六一九 天津分行英租界中街 電話三…六

馮氏斷癮救苦金丹
風行海內已歷六十三年成效卓著遐邇知名▲經中央衞生試驗所化驗 天津特別市展覽會得特等獎(一百分) 天津特別市衞生局驗註册准予出示保護 全國禁煙委員會張主席題贈「除惡務盡」衞生部批准
功效之偉大品質之純潔藥力之[illegible] 決非市上[illegible]所可比擬[illegible]

一美業信 天津英[illegible]
專營一切信託業務代理或保管一切債票及各種股票

皇宮電影院

今天日夜開演(星期日至星期二)

明星影片公司出品

胡蝶 鄭小秋 夏佩珍 黃君甫 蕭英 王獻齋 譚志遠 王吉亭 龔稼農 合演

譽滿東方 江湖奇俠 武俠技擊 變幻神話

第十五集 火燒紅蓮寺

驚險機關 法術鬥寶 接續連台 國產大片

故事雖屬小說體裁、而有所根源、可補正史之不逮、非一味捕風捉影可比、

佈景偉大、清宮朝廷、清裝明裝、蔚然大觀、幻景飛劍飛天等、當然盡有、而天羅地網一節、更爲奇異、係崆峒派楊贊化向紅雲祖師借來、設於往來要隘、無論神仙劍俠、一入其中、逃走不脫、以爲一網打盡崑崙派之計、

有吳三桂請清兵入居庸關、清兵攻入揚州城之偉大佈景、浩浩蕩蕩、銀幕罕見、

胡蝶兼飾二角、一爲紅姑、一爲清廷皇后、清廷爲說降洪承疇起見、以皇后作美人計、媚惑承疇、竟得成功、

胡蝶作旗裝、濃艷華貴、明靚無比、又作明裝、如天女嫦娥、來自廣寒、二種裝束、爲胡蝶生平未見如是美麗之照相、而媚洪一段風流表演、更爲胡蝶空前未有、

光明大戲院

今天日夜開演(星期二三)最末兩天

繼「故都春夢」而起之國產鉅片

監製 羅明佑

演員 阮玲玉 金燄 劉繼羣 陳可可

編劇導演 孫瑜

▲國片復興運動中之鐵軍
▲樹歌舞有聲國片之先聲
▲我國電影光榮史之一頁
▲揭上海神秘社會之黑幕

◇中國第一部配音大影片
◇阮玲玉金燄開口第一聲

劇旨 斥僞禮教 寫真愛情 打破階級 改造家庭

題歌 戲中有戲 萬里尋兄 阮金合唱 亦悲亦雄

背景 西北荒旱 海上繁華 冰天雪地 火樹銀花

串插 貓狗鷄鴨 舞臺舞廳 載歌載舞 有色有聲

本片五大特點

㈠此片之監製者羅明佑君、自願保證此片比「故都春夢」更佳、
㈡此片之演員均適合劇中人之個性、故表演工力悉敵、爲國片所未會有、
㈢全片配音歌唱、開國產有聲影片之先河、
㈣劇情隱寓改造社會之旨、予人以極深刻之印象、
㈤攝影上有意想不到之新奇手術

本片配音之三大原因

㈠增加電影觀衆之興味、此片從任何方面看、均比「故都春夢」更爲進步、且此片饒有歌劇意味、配以歌唱及音樂、確能增加閱者之興味、
㈡樹立有聲國片之先聲、此片並非對白聲片、僅有一部份眞音歌唱、一部份配聲、其餘則特聘音樂家配以中西音樂、此係仿效美國前此製造聲片之初步、以資試驗、一俟完全收音機件到齊、再行攝製全部對白聲片、觀者請分別觀察可也、
㈢提高國產影片之價値、影片與音樂有不可分離之關係、故凡西片在影院開映、莫不有音樂隊之配奏、惟國片則不然、是無異無形中自貶國片之價値也、本公司以提高國片之價値爲職志、故由此片起、以後所製各片俱配以切合劇情中之中西音樂、敬希觀衆注意、

平安電影院

今天日夜開演三場(日場三點五點半•夜場九點十分)

瑪琳黛維絲主演歌舞古裝大影片

舞女情淚

▲第一美人 ▲歌舞大劇 ▲華麗古裝 ▲舞臺背景 ▲五彩美術 ▲警策哀艷 ▲熱鬧喜情 ▲全部對話

舞臺大劇。數十美女合演。極華麗美艷。古裝背景。一九〇〇欵式。極考究可觀。歌唱跳舞。數十男女合奏。極耳目之娛。故事哀艷。外帶滑稽穿插。極調和動人。

相戀之甜、失戀之苦、寫情之一切、打倒虛榮、剷滅階級、倡神聖戀愛、前臺後臺、觀客戲子、盡內幕之秘、臺上大劇、華麗部份、染天然五彩、

黛維絲之美、影界號稱第一、尤以古裝爲最、此片最得其特長、且飾舞女、更爲其當行出色之特點、

當時汽車剛剛發明、其笨如牛、你若在片中看見、包管大笑、當時美國所創足球、蠻打蠻撞、賽馬游泳、種種游戲、均與今日大不相同、越看越古怪、越看越有趣、

中原劇場 電話二局一五一六

今早准演

周華廷 青風寨
金壽臣 五台山
閻育廷 狀元譜
邢蘭芳 女起解
碧雲蘭 陳桐雲 寶蟾送酒
蓋玉亭 鮑順義 淮都關

今晚准演

金艷寶 打麵缸
周華廷 惡虎村
邢蘭芳 宇宙鋒
張樹宏 碧雲蘭 金壽臣 寶蓮燈
閻育廷 蓋玉亭 鮑順義 賢孝子

票價
早場 散座大洋二角 特別座大洋四角 包廂二元 童子半票
晚場 散座大洋三角 特別座大洋六角 包廂大洋三元 童子半票

天宮影院

法租界勸業場樓上電話三三六四八號

今天日夜准演(星期日至星期二)

滑稽愛情名貴佳片

狂愛

明明是美滿眷屬、只因從紐約學校同來、便令未婚夫起了疑心、誰知道從此便賦仳離 這是如何的滑稽、一個未謀面之著書家、卻由於一電之召、便發生情苗、在最短期間、即成了美滿姻緣、這是如何的突兀和滑稽啊、眞是情節離奇、事跡詼諧之至了、

注意 本院於夏歷除夕夜間一點加演一場自正月初一日起每日改演三場特此奉聞

早晚票價 一律一角
三場時刻 第一場一點鐘開 第二場四點一刻 第三場九點一刻

新新戲院

重金聘 全班 坤 敦 全體

奎德社

蓋榮萱 陳艷濃 寶小樓 鑫小樵 張蘊馨 碧玉花 王慶奎 汪金榮 金玉奎

奎德社返平小臨前慈別貢獻

今早准演 砝砂痣 八義圖 拾萬金 兄妹串戲 温少奶奶的扇子

今晚准演 浣紗計 黃金台 桑園會 昔孟母 救國英雄

明天日夜開演電影 第一第二兩集 濟公活佛 十八大本 一場演完

蛺蝶電影

今天日夜開演三場

環球公司最新出品 美國盜賊 社會實地 寫生驚心 動魄有聲巨片

兩大明星 風騷美艷尤者 曼麗瑙蘭

陰險恐怖巨魁 奧文瑪亞 主演

法外情人

是痛苦的愛、是熱烈的恨、惡徒的兇燄、法律的權威、籠罩在一對有情人的頭上、經歷了種種磨折、得到了良好的教訓、那女子像天仙一般的美麗、像天鵝一般的溫柔、求人生的樂趣、賞愛情的妙味、那男子像鋼鐵一般的剛強、像豺狠一般的兇猛、不知甚麼叫做危險、甚麼叫做死亡、可是愛的力量、畢竟是偉大得很、使那豺狠鋼鐵般的人變化了氣質、認識了道義、最後便一同束手就縛、保全了偉大的人格、

北平光陸電影院

今天日夜開演

全部對話 凄艷哀情 熱愛有聲 著名佳片

蘭錫 珂羅 之改變作風 悲感頑艷 大傑作

情海孽緣

Devil s Holiday

表演細緻 情節酸辛

觀之 令人悠然長思！令人矍然驚嘆！令人惻然興悲！令人悽然下淚！

河北電影院

今天日夜開演(星期日至星期一。)

福克斯最新出品 湯姆密斯最佳傑作

武俠愛情驚險滑稽大片

神駒俠客

神駒俠客、武技超羣、幕幕驚險、精彩絕倫、論及情節、處處緊張、愛情滑稽、武俠無雙、主角馳名、湯密斯氏、馬術精深、完美無疵、如此佳片、良機難再、爭來觀覽、先睹爲快

▲騎術氣死天馬寇 ▲言情比美柯爾門 ▲猛壯士奉命主持逆旅 ▲譚伯萊慧眼識奸謀 ▲女畫師誤入歧途 ▲雙求愛爭相共膳 ▲刼銀欵羣寇奮勇 ▲陷翻板幾遭不測 ▲麗人被擄匪衆逸去 ▲感知己情人成眷屬

▲武技氣死飛來伯 ▲滑稽不讓賈波林 ▲惡匪首設計刼取橫財 ▲賊范圖見利生急智 ▲小豪傑矢志護花 ▲獨垂青情有所鍾 ▲救嬌娃英雄施威 ▲出奇計突破重圍 ▲騎士殺敵美女奪回 ▲慶團圓快意大結局

共立醫院

天津日界

專治 內科 外科 小兒科 產婦人科 皮膚科 耳鼻咽喉科 眼科

另設 X光線科 人工太陽燈其他電氣化學的治療法

▲本院各科均有專門醫學士主任
▲病室產室設備完全隨時入院
▲病理及衞生之理化學試驗
▲各種治療針及預防針並有
▲獨得狂犬咬傷預防針
▲產婆收生不拘早晚

午前九點至十二點 午後兩點至五點 門診 但有急症不在此限

地址 日租界[illegible]島街 電話二〇一〇 舊址 [illegible]

催眠術

催眠術效能

祛除煩惱憂鬱 戒絕煙酒賭博 改造子弟品性 振奮頽唐柔懦 偵探秘密重案 抵抗陰謀仇害 破除迷信見解 慰藉失意傷情 治療奇難病癖 教化學生愚蒙 導誘聽信服從 審判底蘊不明 駕馭險狠凶頑 涵養無畏精神

(催眠術應用範圍極廣不勝資述)

催眠術應用於遊戲

停脈假死 會見亡魂 水成美酒 肉體架橋

透視圓光 臥游世界 士化黃金 針刺不痛

幻狐幻鬼 身首分飛 人變禽獸 縮地談心

多不勝舉

催眠術。非魔術。非邪術。尤非狹伎的靈子術。當是心靈活用的學術。無論何人一經本會指導。有三十小時練習。可成功於催眠術全科。本會爲中國最早提倡催眠學術機關。已開辦二十年。會中設有實習及函授二部。凡住在郵政可通之地卽可通信學習。備有章程刊物。函索卽送。上海海寗路廿五號甲洋房

中國心靈研究會啓

天津 天寶金店

日租界大馬路

金銀首飾 成色十足
器皿禮品 式樣新奇
珠寶鑽石 貨眞價廉
洋鐵工藝 美術精細
貨價不合 退換隨意

電話自動機 二〇五七四 二〇六〇三

南園

廣東著名廚師 專做嶺南時天
陳設清幽雅緻 價目特別相宜
唯一美術化的廣東菜館
精美點心 改良麵食
法租界馬家口基泰大樓
電話南局二六零四號

蛺蝶電影院

英租界朱家胡同

電話 三三六五〇 三三一一七

每套都是世界上最著名的偉大佳作

▶二月十一日星期三起演◀

破天荒英國有聲對白五彩歌舞滑稽神怪偉大名劇

▲偉大歌舞勝過了東方之秘密

▲神怪奇蹟更勝過了月宮寶盒

神鈕

▲五大特色

滑稽　兩個呆子滑稽萬分優福無量

裸浴　數百美女伴浴好似猪八戒遊女兒國

豔舞　集歌舞大成香色俱備艷滑稽色

偉大　宮殿瑰麗侍女成羣

神怪　神鈕奇蹟變化萬千是近人情荒唐更屬難能可貴

明星戲院

今天日夜　兩場開映

驚險武俠美西牧童血戰俠情兇險偉大巨片

賈克魯登　雪萊布倫　弗尼柯尼　合演

神鎗情俠

寫美西健兒的忠誠貫日，俠氣凌雲，

寫美西巨盜的慓悍兇暴，殘毒陰險，

寫美西弱女的漂零悽楚，慘悲動人，

野馬無韁、難受人治、惟奇俠能治、萬馬狂奔如地陷天塌、但見神騎如電、出入馬羣、其驚心怵目、駭人聽聞、賈克魯登勇健之西俠明星、善騎、惟輿之所至則攝片、故出品不多然無片不佳、弗尼柯尼飾粗悍之人、爲其特長、此片各盡其能允稱特色

中原大劇場

預告

名滿平津之外國藝術家

在本劇場表演有價值的中國京劇

雍女士

雍女士西國人生而有藝術天才長遊中土喜我國京劇之富有藝術性遂從京劇名家遊日夕研求造詣至深前曾露戲於北平備受觀衆嘉許玆本院爲發揚國術起見特煩至友敦請雍女士來津一遊並在本院獻藝三天以飽津埠士女眼福屆時務祈早臨幸勿交臂失之

並煩北平聯吟社全體票界名宿

王榮山　吳富琴　蔣少奎　福君壽山　陶君善庭　管君紹華　孫君潤亭　張君澤圃　吳彩霞　王福山　劉鳳奎

國曆二月十三晚演	國曆二月十四晚演	國曆二月十五早演	國曆二月十五晚演
狀元印　失街亭　女起解	挑滑車　遇皇后　法門寺	盜御馬　行路訓子　賀后罵殿	艷陽樓　全本探母回令

票價　散座大洋一元　特別座大洋二元　包廂大洋十元　童子鑿票　對號入座　預先售票　佳座無多

明星大戲院

本市電影聽衆之好消息

明星大戲院改裝通行全球五十五國最清晰最完備最新式之西電公司有聲機器

開映派拉蒙公司之有聲影片

陸續公映之聲片預告

轟傳平津　璇宮艷史

滑稽對話聲片　如意郎

歌舞滑稽對話　羣英大會

南極探險記

天昇電影院

特別三區萬國橋旁

天昇電影院

特新貢獻

天下馳名十大歌唱名家　英國貴冑　英皇御前六位金嗓神童

歌唱隊

WESTMINISTER GLEE SINGERS

全隊十六人

表唱三十餘種滑稽悲壯異樣歌曲

本月十三四晚　一准登台

每晚曲目完全換新

爲普及聽衆票價祇售四元及二元

預定座位處　英中街謀得利琴行

北洋大戲院

法租界二十七號路

北洋大戲院

二月十一號星期三晚演

特請譚派鬚生泰斗　王又宸

特請青衣花衫泰斗　尚小雲

特請馳名唯一武生　周瑞安

失街亭（頌演坐帳揮淚斬謖）　玉堂春（三堂會審監會團圓）　神亭嶺（少年立志戰太史慈）

尚富霞　侯喜瑞　九陣風

玉堂春（李榮昇）　失街亭（斬謖）（裘桂仙）　十字坡（閻嵐亭）

李壽山　劉春利　劉鳳奎　周春亭　孫小華　李寶奎　諸如香　慈瑞泉　高富遠　賈多才　扎金奎　劉玉泰

少年立志　三堂會審　失街亭（斬謖）

先期售票 ◆ 風雪不停

光陸電影院

特一區土林對過

今天日夜三場　下午三點五點半九點廿分開演　電話三三〇〇〇號

黃金可易天下物而不能遷移法律　愛情可毀滅一切而不能敢責任心

她有的是金錢、權勢、她冷笑世人、仗財勢而玩弄一切、但王法無親、殺人者死、她也只有鋃鐺入獄了、

風媚放浪蝕骨消魂

他愛她、可是職責不容他愛她、法庭上滔滔雄辯、她百喙難分、她祇有用憫恤的眼光去看他、依舊征服不了無情的法律、罪名成立、於是她憤怒如痴、芳心如灼、目光如電、注視個郎而恨其無情、此幕之精彩最多、十年牢獄、終身遺恨、一個如花似玉、放浪不羈的女郎、何能堪此、鐵窗風味、艱苦備嘗、其情其景、觀之令人淚下、片首遍其浪漫生涯、艷醉如醇醪、乘海上踏水板、乘風破浪、玉體晶瑩、迷人曲線、忽而柔樂聲中、艷舞若仙

馬兒伯爾　柯斯　合演

如食哀梨　如嚼諫果　回味無窮

鐵窗紅粉

MANSLAUGHTER

是艷情，是慘情，是真情，亦血淚，亦哀怨，亦心聲。

加映　炭畫　有聲滑稽　歌唱

世界大戰

▶二月十六日星期一開演◀

近百年來世界最大問題歐洲大戰一張詳盡的大寫真

世界大戰

BEHIND THE GERMAN LINES

這是一部德國烏發公司驚人出品，這是一部從歐戰導火線奧皇儲被刺起至協約戰勝止的各地戰況大寫真，本片包括東部俄國陣地南部意陣地以及西部法陣地等戰況及臨陣一切機密，十分詳盡，我國蔣總司令曾以七千元購買新拷貝教練國軍，這是一部人人不可不看的軍事知識的偉大貢獻，

▶將繼續定期開演之兩巨片◀

環球公司偉大出品法國革命戰史歷事全部對白歌唱悲壯激昂有聲巨片

畫舫笙歌女主角 白蘭蒂女郎　南國佳人男主角 約翰包列司

精心合演無上刺激熱烈偉大成績

馬賽革命

CAPTAIN OF THE GUARD

片中演員五千餘人，馬賽革命之歌，慷慨激昂，氣壯山河，平民女兒之愛，熱烈溫馨，情熾如火，英雄兒女，痛國事日非，起而膺大任，是法國革命歷史民族意識的中心，是電影的新紀錄

第一國家公司轟動世界之軍事哀艷唯一有聲空前偉大巨製

珂琳慕爾　賈雷古柏

兩大明星成功偉作

戰地丁香

LILAC TIAM

有極偉大的背景與作戰的軍隊，有極逼真極勇敢的大戰爭，有極哀艷極曲折的情節與穿插，有極曼妙極動聽的歌曲與音樂

煙之時 望有鴉片嗎啡金丹海洛音等癮者 乘此時機速登彼岸輕者只服一付（分八次用）重者三付（分兩星期用）均準能和平斷癮淨淨 世界上惟一之戒煙聖藥也 每付一元外埠函購加郵費八分▲影印「功效錄」函索附郵票二分當即寄贈▲招請外埠經理處

益世保胎膏　專治婦人小產滑胎一症神效異常每四貼一元贈送功效錄

婦科金丹　專治婦女經血不調赤白帶下每料一元

總分號　法租界天祥市場內　西馬路請戒所西面

峻芝堂啓

託公司

中街一號

（主任）愛溫斯君　（助理會計）東伯利君　（會計）法克斯君　（書記）盧紹棠君

第四回　一幕血花歡場驚魅影　萬家燈火客邸漲情波（卅六）

李薰風著

生得玉面朱唇。眉清目秀。還不討厭。幾次想冒着勇氣。同他說說話。一到見面之時。願與心違。不曉緣何。勇氣頓時消滅。臉兒漲得暈紅。偈偈促促。半句話不能出口。平日的憨跳氣。不知奔往那裏去了。此刻那學生招呼好早。明知是一番好意。登時面紅過耳。心中益發突突跳個不住。答話不好。不答話也不好。主意拿不穩。那學生因她俯首無語。胆子大了。再問她一句道。密司周。天氣很冷。你到學校去麼。周愛蘭方勉強應聲答道。可不是上學。這句話說完了。臉上似乎更透紅漲。那學生得了答覆。自是歡喜。又說道。我們天天見面。可算熟人。密司周的大名。在甚麼學校用功。我却還無從得知呢。周愛蘭見他虛心下氣。說話溫存和婉。不由頭兒微抬。眼稍溜了他一眼。道你怎麼知道我姓周。那學生笑道。你家大門釘着一塊銅牌。明明寫的周宅。你不是密司周麼。周愛蘭聽他答的頗有道理。自己多此一問。暗想也自好笑。抬頭見他阻住去路。前面又有人走來。不禁皺眉道。我要到上課時間了。明天再見。好不好。那學生書縫裏取出一個洋紙信封。忸怩說道。這封信。我寫下好幾天了。沒有機會交你。今天你拿了去好麼。周愛蘭安能不受。接到手裏。掖入衣袋。那學生閃開道路。說聲再見。周愛蘭眼皮不抬。脚步移動。走至拐灣地方。順便一扭脖頸。那學生尚在原處立着痴望。自己不覺含笑。把頭微點了一點。拐過灣去。雇上一部包車。到校上課。第二堂演習幾何。先生出了四道題。每人限做三道。周愛蘭數學純熟。用不了三十分鐘。交上冊子。首先出講堂。走到廁所裏。恰好上課時間沒人。方便打開那封信。由頭到尾。看了一遍。信中所陳。不外仰慕的文詞。末尾約定自己當日下午五點。在北海北河沿會面一談。下欵是陳超新禿頭名字。筆調通順流利。用的標點國語文。間有一兩個英文名詞。非常運用恰當。細小的藍墨水鋼筆字。寫的行行整齊。增人不少美感。周愛蘭看完全文。把信紙湊上唇去一吻。看看左右無人。噗哧自己一笑。廁所內怕有人來。不好久待。收起這信。到操場與同學上浪木。溜滑板。玩了一刻。第三堂鈴兒又響。午飯未返家。在校中吃了。散學練習會籃球。出校時。整整五點。恐陳超新等得久了。雇一部飛快的包車。跑到北海後門。買票進去。入門不遠。一眼早瞥見陳超新換了身黑呢西裝。候在柳樹下。其時天已嚴寒。前天更落了一塲瑞雪。北海的河冰凍結得平實。上面蓋着一層雪花。房屋上俱被雪花蒙起。樹枝上也浮蓋着白雪。地上掃出一條道兒。一片冷靜氣象。周愛蘭假做未會看見他。舉步安詳的走過去。陳超新早看見周愛蘭一人走進後門。心中一喜。迎上來笑道。密司周放學了。周愛蘭點頭笑笑。陳超新靠在左邊。兩人走了不遠。

旅行一覽

輪船出口日期表

▲開往烟威津
通州　二月五日　太古
順天　二月八日　太古
奉天　二月十二日　太古
定生　怡和
早生　怡和
利生　怡和

▲開往香港廣州
惠州　二月三日　太古
寧州　二月十四日　太古

▲開往門司神戶
長江丸　二月二日　大阪
長安丸　二月十二日　大阪
長城丸　二月六日　大阪
南嶺丸　二月十四日　近海
北嶺丸　二月五日　近海
景山丸　二月五日　近海

▲開往大連上海福州
長沙丸　三月一日　大阪
福建丸　二月五日　大阪
盛京丸　二月十九日　大阪

▲開往大連
博通丸　二月八日　大連
天潮丸　二月五日　大連

▲開往青島上海
長平丸　二月十日　大連
天津丸　二月五日　大連

▲開往青島上海
唐山丸　二月十二日　日清
華山丸　二月四日　日清

▲開往大連橫濱
河南丸　二月廿一日　大阪
武昌丸　大阪
貴州丸

▲由大連開往青島上海
華天丸　二月七日　大連
大連丸　二月十日　大連
長春丸　二月四日　大連

▲天津中國旅行社報告▼

火車開行時刻表

▲平津特別快車▼
北平開　八點
天津到　十一點十五分
天津開　十九點十五分
北平到　十二點九分

▲北平山海關尋常快車▼
北平開　五點五十分
天津開　九點四十五分
山海關到　十七點三十五分
山海關開　五點五十五分
天津開　十四點二十四分
北平到　十八點二十分

▲平瀋特別快車▼
北平開　十一點十分　廿點十五分
天津開　十四點五十二分　廿四點
瀋陽到　九點四十五分　九點廿五
瀋陽開　十四點三十分　九點五十
天津開　十點三十五分　六點五十
北平到　十四點二十五分　十點十

▲津浦特別快車▼
天津開　二十一點三十分
濟南開　十點三十五分
徐州開　二十二點五十分
浦口到　九點四十分
浦口開　十九點十分
徐州開　六點四十五分
濟南開　十八點四十分
天津到　七點三十分

分類廣告　本欄廣告每格五號字六行每日收費大洋三角

【招生】

美國人教授　日期：自二月五日起　校址：天津法租界五號路六十二號青年會分所內　簡章：由本校內隨時取閱　新式模範英文學校春季招生

招生　法國女士教授英法文字富有經驗現招男女新生初學或深造皆可報名在每日十二時至三時或晚七時至九時之間　法租界三十號路清河里二號

【尋人】

尋子　小子希德年廿歲在天津隆興實業莊學徒忽於十九年九月間告假離店究往何處至今毫無下落倘有親友知道蹤跡請勸他回家如本人見報立刻回來以慰倚閭之望　山東章邱縣城西北車家莊車連珠啟

【待聘】

惠蕢叟課詩文欲延往教函商緯北泰隆棧廿一號　詩鄉關咫尺感天涯薛鼓聲中度歲華海月有情留爲客閑雲到處卽爲家伐冰二日齡風舊定閭千秋漢臘差於今四海猶多壘極目波濤咽晚笳

【聲明】

遺失聲明　逕啟者鄙人將行儲蓄部活期存摺第六一七號所用木質陽文方式圖章一顆遺失無論落於誰手概作無效除向該銀行掛失外並將更換新印鑑外特此登報聲明　盧春亭啟

啟者　瑞既無與人訂有未了之約亦無何種手續未清之事惟發花旗銀行No. G字前昨兩天G字錯爲C字特更正三一五九三號交Mr. SUN大洋一百二十元支票一張花旗銀行如無額數號照付或作廢而瑞前所發有關婚姻之事各函概作無效特格外加以鄭重聲明　英中街瑞祥商行吳文瑞啟

遺失作廢　敬者鄙人將儲蓄部活期存摺第六二三四號在中原公司所用木質篆體圖章一顆遺失卽行作廢除向該公司掛失並更換新印鑑外特此聲明　張金城啟

天津大華照相材料公司聲明　啟者敝公司發行之有獎券一律作廢退票還洋幸祈垂鑒是幸此覆

【出售】

汽車廉價出售　茲有七座十五馬力四汽缸法國勒拿轎車一輛如欲購者請向法中街義品公司接洽

紫房子（法租界交通旅館旁）　電影雜誌 每冊一元　明星照片 每張一角　頭水雪花 價目極廉　香粉鏡盒 式樣精美

【飲食】

遺精　遺精奇效藥（衛精）專治遺精夢遺滑精見色遺精腎虧各症服之卽愈每瓶一元　天津經售處北馬路大街路東廣源祥書局梨棧朱家胡同大東書局　英界

新聞　廣東喂老先生請問廣東蠔味那一家最好呢答曰天津衛通廣東店咱都買來吃過未有一家比得上法界三號路永康號的味道好東西好價錢又公道牌子算最老他自動電話三三一四九買來送禮個個人都喜歡的

安樂　臘味　減價卅天　電話南局二九〇九號　法租界新新戲院對過

律師李懷亮啓事　鄙人自辭去最高法院庭長後在平津兩處執行律師職務　接洽地點　北平西四巡捕廳胡同三十二號 電話西局一三四八　天津現移至英租界十七號路五十六號 電話南局三五八

【雜類】

新開義合汽車行　出售新輛式汽車定價特廉隨要隨到　英界朱家胡同春隆里口　電話南局二九千百號

尋狗　鄙人於二月一日下午在河沿遺失五個月之小白獵狗一隻黃頭背如有尋獲者請送至特一區中街四十九號門牌當酬洋五元

利華放欵公司　專辦珍珠首飾寶石　信用昭著　利息輕微　天津英界中街豐大樓　由旁門昇梯直達三樓　電話三三六七九

【拍賣】

魁昌洋行拍賣廣告　啟者本月九號（卽星期一日）上午十點半鐘在河東大王莊五〇公司院內拍賣水漬大米一百包如欲買者請驚早臨面議可也　英商魁昌洋行謹啟

亞洛洋行拍賣廣告　本行創立於西曆一千九百年代理拍賣業務並售賣各種日用品佣金克己已在津英租界大沽路信中大樓樓下每逢星期二及星期六舉行公開拍賣

【醫生】

紫竹林宴　中西菜點　價目從廉　外會包送　隨時可叫　電話南局一五七七　法租界馬家口

美國醫學博士姜愛蘭女士　診所英租界二號路二三〇號　門診上午九點至十二點下午二點至四點　出診隨到　電話南局三七一一　急症隨請隨到

蘇州陸觀虎醫士　專治男女小兒各科並能療治一切雜症　診所日界秋山街三德里三號　電話二局六十五號　上午九點門診下午二點出診

天津公立女醫局　保產　東門外水閣 電話二三三〇　法界馬家口北泰大樓 電話三一九四五號　急診接生隨請隨到

美國眼科博士黎宗堯　眼科專門　診所法界廿六號路基泰大樓　電話南局二九三四號　時間上午十時至十二時下午三時至五時

西醫黃實存　沙眼特新治療　不痛 速愈 斷根　診所英界耀華里八十一號　門診下午一時至五時　自動電話三三二七號

【呢絨】

入批新貨現已運到　定製西服精美適體　鉅康呢絨西服莊　電南局九百十八號

律師畢全　輔庭　河北三馬路三義里西　電話北局六八八

律師李炳陽　僧儒　日租界吉野街十八號 電話二局二〇七六號　北平彰儀門內西磚胡同廿四號 電話西局九〇

律師包振　逸盦　天津日租界福島街德里十號 電話二局二九二號　北平前門外大安旅館 電話南局十三號

律師孫鶴鳴　張世勳　天津義租界三馬路二十號 電話四〇三八七　寶山福星村 電話二〇四　灤縣西街

律師張士駿　遷居　日租界花園街十四號　電話二局二一〇五號

律師張務滋　東門外靜家大院　電話二局一八二八

律師王福同　天津法界製棧大安里四十號 電話南局三九二八　新華街北首三十九號接洽處

律師王明毅　耀堂　日界明石街七番地三號　電話二局七七六號

律師夏彥藻　琴西　日租界電燈房西仁壽里　電話二局〇七九四號

律師李景光　現寓法界兆豐路北口　法交界秋山街西首　法界二十四號路西首南口　電話自動三〇一七五號

天津女子圖畫學校招生　【年齡】十二歲以上【課程】另有詳細章函索附郵半分卽寄如欲聘請教畫教讀須臨校接洽【地址】英租界耀華里五街七十三至七十四號N

律師朱道孔　事務所　天津河北宙緯路中間　電話六〇三九七號

保証戒煙

戒法極妙　斷癮極快　藥資極廉

在外包戒法　本院開辦十五年專門研究戒煙學科包戒鴉片白面三百餘人

當日斷癮

住院包戒法

志新醫院院長常志新啓　▲開設天津中日交界盧莊子信利馬車行西邊

天津中國銀行　增設梨棧辦事處　業已開幕　辦理銀行各業務

鹽業銀行　股本一千萬元實收七百五十萬元各項公積金等四百八十一萬七千餘元　總分行天津北平上海漢口香港杭州廣州其餘大連及各省會均有通匯機關辦理匯兌存放及保管代理事務津滬兩行特設保管庫箱章程函索卽寄

金城銀行　資本金一千萬元收足七百萬元公積金二百零五萬　辦理商業銀行一切業務兼營各種儲蓄存款　總行天津英中街　分行北平上海漢口天津東馬路其他各省會商埠並有代理機關

中南銀行　資本總額二千萬元實收資本七百五十萬元公積金一百二十五萬元　總行上海　分行天津北平漢口廈門及中外各大商埠均有特約代理機關並蒙政府特許發行鈔票

大陸銀行　股本五百萬元公積金一百七十萬元　總行天津　分行北平上海漢口青島杭州　支行天津法租界大胡同　英法德美日本等國均有特約代理機關一律通匯專辦商業銀行一切業務出租保險箱

四行儲蓄會　經政府批准以四行資本保本保息　定期儲金　息七釐二十五元起碼　二年期滿年年營業紅利照分　分期儲金　每月一元起碼十年五年兩種　活期儲金　長期儲金　代理所　北平分會　宮北分會　電話二局二〇〇五

四行準備庫　以四銀行資本公開辦理

各大藥房均有出售　附下郵票二角當卽將四兩裝樣品一瓶寄上　天津法界中街老晉隆洋行經理

東亞之南滿洲鐵路株式會社　電報掛號MANTETSU
（聯運）本社各要站與日本鐵道省及中華民國國有鐵路東省鐵路之各要站互相辦理聯運事務（大連長春間每日開往四次）
（經營）大連 旅順 長春 奉天 星浦 各大和旅館
（發售）撫順烟台出產煤炭常在滿洲朝鮮及東亞各地
（沿途）大連 旅順 星浦 黃金台之海岸風景絕佳本路特加意經營熊岳城湯崗子五龍背之溫泉設有
▲支所　設在北平東長安街十三號
▲本社　設在大連市東公園町

東方匯理銀行　資本額定七千二百萬法郎　公積金七千七百六十萬法郎　資本實收六千八百四十萬法郎　總行設在法京巴黎　分行西貢 香港 海防 廣州 河內 漢口 上海

大中華電通公司　EMC　天津法租界華中路三十三號　惠中飯店對面電話三三八四八號

本公司專售軍用各式短波無線電台商用擴音機美國「狄弗瑞司特」收發報用各種眞空管短波收音機均有現貨如蒙惠顧無任歡迎

啓者本號作妥緞便皮坤各種時帽工精料實現屆春節諸君換新帽之時各帽定價特別便宜如蒙惠顧無任歡迎

本號特設剔莊賤賣部並在梨棧大街本號第二分銷處樓上設立福華印務局承印圖畫五彩花卉股票單摺票據及各種洋賬簿等作工精巧定價特別便宜如蒙賜顧定期不悞　P

天津法租界　盛錫福帽莊

麝香化血丹　此藥神奇效驗各省久已馳名　專治婦女經閉不通三五個月不見腹中現有結塊血分不調黃病等症服此丹一付立能化下重者三付無不愈

紅花化血球　此球用純淨西藏紅花以麝香等藥製成非常奇怪靈效

淋病一盒藥　敢稱治淋神藥　新久白濁

久春堂藥房　開設日租界新旅社北橋立街▲外埠函購各藥外加郵費　▲濟南西門內高都司巷久春堂

天津日租界旭街　陞恒洋行　電話〇八二〇二　回春散

本報發售南康海墨蹟及意相日常生活書存無多購者從速

庸報汽車增刊

THE YUNG PAO AUTOMOBILE SECTION

第一百卅九期

申江的「叫車人」

（道生）

上海汽車之多、已達萬號以上、故凡大戲院、大飯店、大商號門首、無不車輛盈門、受警章之規定、劃限停車地位、排列極遠、汽車主人、尋覓汽車、時感不便、於是一般善於投機者、別出心裁、凡於各大戲院、大飯店、大商號門首、專司代人叫汽車之職、法以探聽某人汽車爲某號、車到時司開汽車門、復看定停車地點、候車主去時、則告車主稍候、飛奔往招、於極少時間內、隨車而來、開關車門、殷勤服侍、受數角小費、以充其生活費、聞能者竟可記憶某人某號汽車至千數以上、其每月收入、有百餘元之鉅、此風盛行後、故凡繁盛地點、此類叫汽車人、無不三五成羣、鵠候門首、奔走各汽車之中、圖此優厚收入也、

在上海之繁華、工部局對於汽車停放章例甚嚴、叫汽車人確有存在之必要、但聞最近此種叫車人、曾有結夥成帮之舉、劃出地盤、嚴禁越界侵犯、於斯可見叫汽車人勢力之澎漲與其收入之豐潤矣、

津埠汽車數輛不多、尚未達此之程度、但於二三大商號戲院前、有時亦感無叫汽車人之苦也、

福特廠業務主任對我國投資談

汽車大王福特將到中國

福特爲美國大車廠之一、迄今世界各國、皆有分廠、即以我華而言、上海方面、浦東亦有分廠之設、而最近對於中國汽車事業、廠主福特、尙有投資之決心、玆將該廠業務主任威廉考林關於對華投資之一篇談話、譯之以實本刊、俾讀者可窺見一般、下爲威廉考林之言、

以目前之中國而言、其需鉅大之資本也、固盡人皆知、故革命領袖中山先生、亦曾有借外人投資、以發展國內實業之說、夫近年以來、外人在華投資之數、亦未可謂不多、苟將如許鉅資、經營正當而有益之事業、則中國前途之發展、焉可限量、惟外人之投資者、當具遠大之目光、切勿亟於圖利、然則我人又何必以鉅大資本、投諸中國耶、援諸事實、目前中國境內、雖未平治、然各種實業、顯然有發展之可能、而觀乎最近之情形、不久必將見於和平、是亦鼓勵外人投資之一大原因也、嚴格說來、外資之投入中國、未必即可使其開拓、惟結果必能使之開拓而發展也、且開拓與發展、其中又有不同之處、所謂開拓者、使一國之中、各種事業、發生能以經營之萌芽、至於發展則所投資本、經營之事、必可獲利、而照福特之目光、則中國之汽車事業、屬於後者而非前者、一經投資、必可發展、至於福特對華投資之動機、並非有博愛之精神、蓋我人援助他人、使其增加購買之力量、而增高地位、則庶乎近於博愛矣、

福特在中國方面、憑其尖銳之目光、觀察所得、深知中國目前所需要者、失慈仁博愛、而在使如許勞工、得有職業耳、且世界之上、任何國家、其所有勞工、決無中國之耐勞儉樸、此種優點、我人苟能用適當之指導、則大可促中國之發展也、廠方所給工價、需使工人滿足、而工作之時、需採新穎方法、額外之工作、隨時設法利用、此種新穎之理想、苟我人而加以分析、則可使工作與工人之間、有相同之重力、而今日南京政府、對於各種勞工、正詳加分類、設法利用、以使勞工所有之能力、能以發展、是故前途希望之大、可不言而喻也、即以中國政府之信用而言、亦日見安固、而西北各地之發展、尤足使我人深信中國將與世界各國競爭也、且

前中國政府之歡迎外資投入、蓋人皆知、固不必加以細述、設外人而以鉅大之資本、投入中國、而經營正當之實業將新穎之方法、介紹於中國、則中國官場方面、莫不竭誠歡迎也、惟外資投入中國之初、中國當局、必詳加考慮或調查、設非正當事業、必加拒絕、此實爲中國應有之權力、以使外資之投入、於國於民、兩得其利、是故外人投資、設中心不懷好意、勢必遭豪拒絕也、福特本人、即用此種政策、對於中國政治情形、不加顧慮、深望在中國方面、從速有與歐西各國同樣之福特車廠實現、運用新穎之方法、給予高價工薪、從事經營、必能達於成功之途徑也、

福特對於汽車事業、具有濃厚之興趣、然對於道路事業亦然、蓋汽車與道路、本有相互之關係、故各地新式道路之建築、福特不拘精神與金錢、均願予以幫助、嘗謂人曰「世間最大之罪惡、莫如知一事之有利於人羣邦國、而不知從事工作」彼之一生、即根據此言而作事、故目前年歲雖已不小、而仍不願告退也、在彼之心中、深願與世界各地、所有人民、均可一面、而任何些小之事、苟有利於羣衆者、莫不樂而爲之、愛特賽爾福特、爲福特之子、其性與福特相同、對於工作方面、盡力經營、不敢少息、而福特車廠、今日在世界之上、佔有第一等地位、彼亦不無成績也、根據最近之消息、則謂福特本人、將有遠東之行、以便考察一切、此行目的、着重之處、即在中國、蓋福特心中、早已有一視中國肥沃土地之願望、俾作推廣遠東汽車事業之準備、從此以後、福特在中國、是否將建一規模宏大之分廠、目前尙未可斷言、蓋此次考林在福特之前、首先來華、考察一切、將所得種種、回歸本廠、告於福特、而一切均須取決於福特本人也、然無論如何、福特對於中國方面之投資、已深具決心、苟中國方面、到處寗息、則規模較大之分廠、不久即可設立、我人可拭目而待之、

上文所述、大半根據威廉考林之言、渠在上年年底、曾來華考察、業已回美、故所述各節、不無相當之價值也、

〇〇〇〇

汽車內設樣子間

新式巧妙…效力宏大

德國某機器洗衣公司爲推廣營業計、特向美國通用汽車製造總廠訂購雪佛蘭貨車一輛、改裝完全玻璃車身、作爲樣子間之用、車內陳列洗染機器三具、衣服數襲、並載工具代表數人、沿途作洗衣之表演、且可代客當場洗染、立時可取、

該車車身高闊、可以任人入內參觀、故好奇者莫不爭先恐後、均以一覩爲快、而窗外圍觀者、街道亦爲之塞、此新式樣子間汽車、周遊各地、極爲全國廠家商店所注意、引起各地人士之興趣、現在仿效者繼之而起、均覺營業較前增加不少、

據該機器洗染公司之試驗所得、此種宣傳方法、實比各種廣告之效力爲大、旣廣且省、收效迅速、今該廠營業日益發展、原有樣子間汽車不敷應用、近又向美國通用汽車製造總廠添購是項雪佛蘭樣子間汽車數輛、以資分配、

美國通用汽車製造總廠各處設有分廠及經理處、出品甚多、共計十餘種、均爲他車之冠、每年銷數不下數百萬輛、今全球人士均信仰之、聞本埠經理爲某德國洋行與美國別克汽車公司、

世界汽車與人口比率

美國每四個半人可得汽車一輛

美國商務部最近調查

據美國商務部之調查、一九二九年中、全世界所有之汽車、其數已超過三五、〇〇〇、〇〇〇輛、調查中所包括者有一百五十七國之多、屬地及領土亦概括在內、全世界所註册之客車運貨車及公共汽車之數計三五、一二七、三八九輛、較之一九二九年開始時增加三、零九二、八二六輛、或百分之九、全球各國道路上之汽車、日日增加、一九二二年時統計爲一二、五三零、四一六輛、至一九二九年即增加至百分之一百五十五、

一九三零年開始時以全世界人口一、九四九、〇〇〇、〇〇〇算、則每五十五人合得汽車一輛、一九二九年時其數爲六十一人合得汽車一輛、若在美國、據最近之統計、每四個半人可得汽車一輛、一年之前則每四、八七人合得一輛汽車、除美國外、其他各國每二百十六人得一輛汽車、若在一九二九年之開始、則須二百四十七人合得汽車一輛、

加拿大與紐絲倫汽車與人口比率較美國略遜一籌、而屈居第二位、即每八個人、可得汽車一輛、澳大利亞居第三位、每十人合得汽車一輛、摩納哥人第四、每十六人得汽車一輛、若阿拉伯西南部之也門、其地須十萬零四千一百六十六人始得汽車一輛、愛亞屋皮亞每一萬七千七百八十一人得汽車一輛、阿富汗每一萬七千七百七十八人得汽車一輛、上述最近之統計、凡東西南非洲、中國、波斯、叙利亞、日、暹羅等均見增加、其他較小各國近來汽車銷售機會、亦視前略多、

以最近汽車之統計而言、各種式樣之汽車、在大陸合衆國登記者數達二六、六五三、四五〇輛、亦卽較外國多增三位、單以美國而論、其客車登記數佔全世界總數百分之七十八、商業用車占全數百分之六十二、法國居總數最多之第二位、再次爲英吉利與加拿大、世界有汽車各國中、阿拉伯西南部士屬奧曼、及不列顚領島百慕大兩地、其汽車登記數祇有十起、因爲殿軍、

全世界之商業用汽車、其登記之數目、較之客車大多、一九二九年中全世界之客車註册增加二、五四〇、五一一輛、或百分之九、四、運貨車及公共汽車增加五五二、三一五輛、或百分之十、九、故客車之數較之一九二八年增加數之百分之七、三爲又增、運貨車及公共汽車則減去百分之〇、一、

客車之數在大多數國家內較運貨汽車爲多、然有數國家則商業上用之汽車數實超過坐用者、且此種商用汽車又能開闢荒僻之區、向爲客車運用之先導、一九二九年時、美國之汽車註册數增加二、〇二六、五二七輛、或百分之八、二強、其前一年增加之數爲一、三六七、七三八輛、或百分之五、九、美合衆國外、一九二九年之汽車增加數爲一、〇六九、二九七輛、或百分之十四、四〇、一九二八年則爲九七三、三四七輛、或百分之一五、一、

飛得祿牌

無往不利

用途廣大

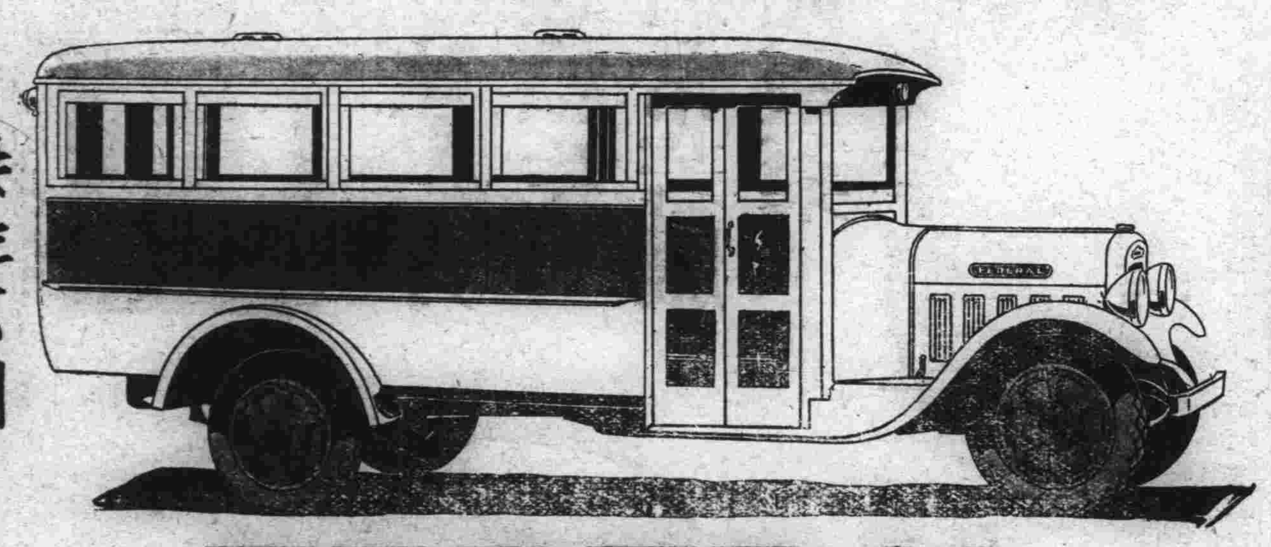

FEDERAL

最新式飛得祿牌噸半長途汽車

專門製造…特別省油…價値合宜

此車爲美國飛得祿名廠專門製造，故精妙無倫，適於長途載重運輸之用，該工廠曾屢派專門技師來華北各省，對路政氣候詳加考察，故其所製造之機器，馬力大，速度快，車體堅固，經濟省油，駕駛輕穩，使用耐久，而於同等消費之中，可較他車載多量之貨物，行較多之里數，誠用途廣大，無往不利，在長途汽車中，可謂獨一無二最卓絕者矣，最新式之出品，爲四輪澀帶，停車迅速，絕不致發生意外危險，此車前係四道閘，新添爬山閘一道，最適於多山及沙漠等地，爬山越嶺，輕快如意，現在河北，河南，山東，山西，遼寗，吉，黑，熱，察，綏，陜，甘，安徽，江蘇各省之長途公司及工商實業之運輸用車，無不以購置飛得祿爲快，藉操營業之勝利，近如津市之國際運輸公司，及公共客座汽車公司，皆完全採用飛得祿牌，並成績極佳，用主十分滿意，以事實相證明，再作物質上之比較，則飛得祿牌之譽滿華北也明矣，

華北總經理 天津德昌貿易公司 住址法租界六號路

電報掛號一三三五　電話三局二一一八號 三八七八號

住平代表劉砥泉先生住北平無量大人胡同四十九號

住晉辦事處太原橋頭街敬樂號

住濟代理處濟南商埠六大馬路德昌平民工廠

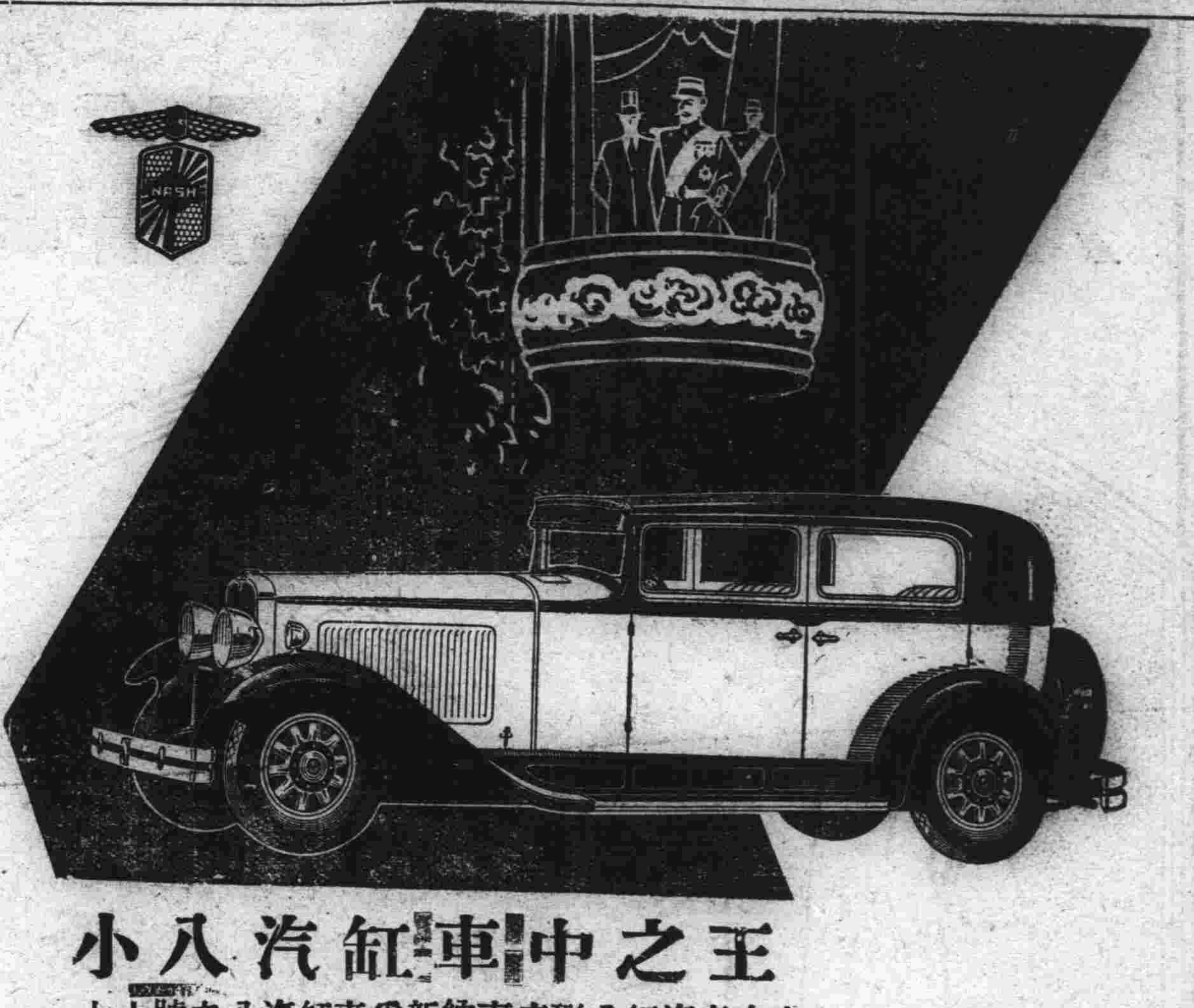

小八汽缸車中之王

七十號之八汽缸車爲新納喜直形八缸汽車中之最小者，但有複式汽缸引擎之一切動作與經濟諸優點，在各國所造之八缸汽車中，此爲最廉美者，

今年之納喜新車中，七十號之八缸汽車，因其艷麗堅强與廉價，已得各界之信仰，由其七十五匹之馬力，高壓力，九滑面之偏心軸至水壓防震器觀之，卽知新納喜八缸汽車價値之高超與其內外之優秀，世無其匹，然其取價特廉，尤爲難得，上圖卽爲最新納喜七十號之八缸汽車，（六十一）

華北總經理　百治洋行

天津大沽路一〇八號　電話南局一三二七號

(61—2296)

NASH

天津英租界中街

英商

福利公司

電話三一一三六

男貨部

純絲圍巾每只售洋自三元九角五分起
法京名廠製鮮艷縐綢每碼售洋六元九角五分
美麗喬治綢每碼售洋七元九角五分
花條絲絨三十五寸寬每碼售洋四元九角五分
純絲高筒襪（八號）每雙售洋二元七角五分
各種花邊每碼售洋三角至五角不等
黑色毛線每磅售洋四元五角

女貨部

INTERWOVEN牌襪計灰棕兩色每雙售洋七角五分
JAEGER牌純毛圍巾顏色甚多每只售洋五元
美國製黑羊皮鞋每雙十元
新式氈帽計棕灰等色每頂售洋十二元九角五
新式皮帽每頂售洋十五元
冬季睡衣每套售洋七元五角
新色新花樣純毛襯衣每件售洋自十一元五角至十三元五角不等

天時愈冷君需要於德士古者更亟

德士古汽油

紅錫包香烟

香味如此
美妙、、
非紅錫包
而何、、

永泰和烟草股份有限公司經理

CI-228

一粒仁丹
趣橫生
居常若服
此靈藥
身安幸福享

格言　君子道人以言、而禁人以行（禮記緇衣）

種別
小包　裝二十粒
中包　裝六十粒
特別包　裝三百二十粒
大包（附贈藥盒）　裝四百二十粒

注意　近有僞造或類似字音之藥品漸多務請各界人士注意老牌仁丹商標並森下博藥房字樣爲要